

Rørvig Fuglestation



2007

Rørvig Fuglestation

2007 • 35. årgang ©

Udgivelsestidspunkt: August 2008

- Redaktion:** Anders Tøttrup (ansv.), Jørgen Bech, Lasse Braae, Jørgen Hulbæk Christiansen, Bent Borgmand Pedersen og Erik Vikkelsø Rasmussen.
- Forfattere:** Jørgen Bech, Lasse Braae, Jørgen Hulbæk Christiansen, Bent Borgmand Pedersen, Claus Nordstrøm, Erik Vikkelsø Rasmussen, Knud-Erik Strange, Anders Tøttrup og Bo Valeur.
- Layout:** Knud-Erik Strange.

Rapporten bedes citeret: Tøttrup, A. Bech, J., Braae, L. Christiansen, J. H. Pedersen, B. B. & Rasmussen, E. V. 2008. Årsrapport fra Rørvig Fuglestation 2007.

Rørvig Fuglestation, RF

Fuglestationen udforsker Nykøbing-Rørvig kommunes fugleliv og udgiver en årlig rapport, der omtaler de i året iagttagne fuglearter.

Medlemskontingent vil fremover være kr. 50,- per år, og det dækker indbydelse til årsmøde og andre arrangementer, samt tilmelding til foreningens e-mailliste. Kontingentet bedes indsat på foreningens konto i Nordea: Reg.nr. 2280 Kontonr. 4377702935.

Post til fuglestationen bedes sendt til formanden, mens observationer bedes indtastet i DOFbasen (www.dofbasen.dk) eller i RFbasen (kontakt Knud Erik Strange).

Stationens hjemmeside (<http://rfst.dk>) indeholder information om foreningens aktiviteter og aktuelle observationer baseret på udtræk fra DOFbasen (husk derfor dagligt at indtaste dine observationer).

Adresseændringer bedes meddelt vores kasserer (se nedenfor).

Bestyrelsen

Formand: Anders Tøttrup, Prinsessegade 50, 1.th, 1422 København K.
Tlf: 32 95 12 26 eller 24 657 658. E-mail: at@it.dk

Næstformand: Claus Nordstrøm

Kasserer: Peter Ellegård Larsen, Amalievej 3, 4581 Rørvig.

Webmaster: Knud-Erik Strange og Lasse Braae. E-mail: rf@rfst.dk

Tidligere rapporter

Vi har et mindre restoplæg af enkelte tidligere årgange.

Rapporterne kan fås ved at indbetale kr. 40,- på foreningens konto i Nordea: Reg.nr. 2280 Kontonr. 4377702935. Husk at angive hvilken årgang som ønskes.

Forsidebillede: Ørkenstenpikker. Plantage/Dybesø Kysten 27/10-2007. Klaus Bjerre.

INDLEDNING

Af Jørgen Bech

Småfuglekrise - og Korshage!

Aftenfalk, Agerhøne, Turteldue, Sortspætte, Vende-hals, Sanglærke, Digesvale, Markpiber, Bynkefugl, Græshoppesanger, Løvsanger, Høgesanger, Grå Fluesnapper, Lille Fluesnapper, Broget Fluesnapper, Rødrygget Tornskade, Karmindompap, Hortulan. Arter - almindelige som sjældne - der har ét til fælles: Det er eksempler på arter i tilbagegang. Dokumenteret over en lang periode og iøjnefaldende når man som Rørvig Fuglestation foretager kontinuerlig fugleobservation, bearbejdning og rapportudgivelse og ser de bekymrende tal. Senest skal der også skottes nervøst til visse havfugle: Alt for få Ederfugle, Rider og Lomvier. Det er endnu for tidligt at vurdere, om det kun er temporært eller udtryk for egentlige sammenbrud i bestande.

Mange af de arter, der viser en kritisk udvikling, er småfugle. Hovedparten langtrækkere med tropisk overvintring. Årsagerne til tilbagegangen er komplekse, men har også årsager i vores egen forvaltning af natur og kulturlandskab. Halvøen er især om foråret på grund af sin strategiske placering på trækruterne rasteplads for mange småfugle på vej nordover. I særdeleshed de ydre områder ud mod Korshage inklusive Dybesø-Flyndersø og Nørrevang. Fuglene er tvunget ned fra natlige træk og fanget på et begrænset areal, evt. i dagevis i koldt vejr. Fuglene er helt afhængige af muligheder for passende rastepladser og fouragering inden næste etape. Det kræver god skov, eng, krat, brak, græsningsland, insektrige hegn etc.

Det opfordrer til, at man i såvel offentlig som privat forvaltning indtænker (implementerer), at Korshageområdet er trækzone for småfugle! Ikke nogen nem opgave i konkurrencen med det store tryk og slid på området til rekreativ udnyttelse. Og den private ejendomsrets ukrænkelighed. Men der er jo ikke noget, der forhindrer os i at opstille et forslag til et regelsæt. Som for eksempel:

Retningslinier for forvaltning af Korshage inklusive bagland: Dette er vigtigt og sårbart rastområde for trækfugle, herunder en række småfugle, der er præget af bekymrende tilbagegang. Samt for ynglefugle, herunder en række fåtallige arter med specielle krav til deres ynglested. Hvad enten du er offentlig eller privat forvalter i dette område er det din pligt at forvalte området herefter. Tænk på det inden du slipper motorsaven, krattrydderen, gummigeden etc. løs på dit område. Lad dit tjørnehegn stå. Lad være med at "rydde op" i skoven. Sats på naturgrunde, plant med fordel naturlige gerne blomstrende og frugtsættende vækster. Find balance mellem græsning og beskyttede vegetationslommer på frie arealer. Undgå unødige færdsel og løse/langsnorede hunde. Lad skovene passe sig selv. Stop sprøjtning og hård dræning. Undlad udstykning og udvidende byggetilladelser. Der følger kvalitet med - fugle og natur, også et rekreativt hovedformål!

Fugleåret 2007

Grøn og fugtig nutidsvinter. Og så sker der ikke meget i januar og februar. Pragmatiske Sangsvaner og Kanadagæs (nu op til 246 og 1396!) der er gået på vinterraps. Bjergand har en stor vinter i det isfri Hovvig - 1600, imellem dem vores faste "alien" Amerikansk Skarveand, der overlevede endnu et år. Bedste trøst årets 2 Islommer ved Korshage.

Primo marts markeres foråret af paukende Rørdrum, Silkehaler i mængde trækker retur og Sortstrubet Bynkefugl 2. En af årets mest komprimerede trækperioder kommer sidst i marts. 24/3 298 Traner og 29/3 Ringdue 21035 NØ Korshage - en art der rundede 80000 i 2007. Perioden bød på 11 Havørne (af

i alt 34), og der krydres med Hvidnæbbet Lom, Lille Flagspætte og en marts-Ringdrossel. Eksotisk krydderi var Nilgås, hvor en enkelt fugl rodede rundt over kysten. Ny art for Rørvig - men endnu en "alien species".

April plejer at være den store trækmåned. Årets april blev imidlertid særdeles vestenvindsdomineret - 2 grimme perioder der kostede dyrt i trækregnskabet. 22/4 hænger der stadig fugt i sv-vinden og så kommer frelseren ud af ingenting: Stor Skrigeørn adult fugl i et herresving fra Anneberg ud over Hovvig til kysten og den var gået tilbage og ned til rast, hvis det ikke var for stor-mobning fra måger. Sev i stedet over strædet mod øst efter næsten 3 kvarters opvisning. 26/4 udgjorde 3 gamle Hedehøg-hanner på stribe et æstetisk højdepunkt og første af årets 9 Vendehalse dumper ned.

Den gode periode fortsætter ind i maj med Markpiber, enkelte Hortulaner og så 5/5, dagen for de tunge falke med 3 Vandrefalke inden en 2k Jagtfalk noteres på 3 obspunkter på stribe, kredsende og glidende mod NØ. Lige indtil den blev skudt ned af SU! Der blev murret godt i krogene, 500+ års felterfaring og enighed var ellers bag denne observation.... 2. halvdel af maj produktiv. Pomeransfugl trækkende 14/5 - samme dag Lille Fluesnapper og mange Stenpikkere og Bynkefugle (154, henholdsvis 45). 19/5 Hvidvinget Terne 2 ad i Hovvig som del af lille invasion, samme dag første af ialt 3 Blåhalse. 25/5 Lundsanger på Korshage - årets tophit blandt sangerne. 28/5 og 29/5 rykker Hvepsevåge med 235 og 441.

Juni er stille - 17/6 Rustand 2 af usikker oprindelse i Hovvig, og der er hvid-hejrefestival igen i år med Sølvhejre 22/6 og Silkehejre 26/6 - 29/6. Juli præges af lavtrykspassager, enkelte med lidt vindstyrker, og 29/7 startede en kyst-bunden Balaearskråpe et ridt mod vest fra Gilleleje til den slap Sjælland ved Gniben. Heldigvis var en hurtig mand ude og nappede den fra Korshage. Årets store nedbørsoverskud gav høj vandstand i bl.a. Hovvig - og dermed kunne vadefuglesæsonen henvises til træk fra Korshage og de flygtige fugle på urolige Skansehage. Året blev derefter. I stedet kommer fokus på et interessant havfugleefterår, der blæses i gang ultimo august med en svømmende årsunge-Lunde og første Sodfarvede Skråper. 3/9 er en invasion af Lille Kjove fremme - 24 fugle! trak nordvest . Almindelig Kjove trak også løs denne dag med 38 i alt, så der måtte arbejdes hårdt til solnedgang med at separere de 2 arter. Lille Kjove fortsætter de kommende dage - 8/9 13 og 9/9 18 - og når en årssum på 73. Mens Sabinemåge (18/9 1) og Stor Stormsvale (18/9 2) var svære i 2007 havde Sodfarvet Skråpe et stort år, hele 9 obsdage med arten, 48 i alt frem til sidste 7/11. Årets 3. skråpeart blev Almindelig Skråpe 4/9.

Oktober så længe ud til at blive tam. 18/10 Mellemkjove 2 og Middelhavssølvmåge fra Korshage - sidstnævnte splittet fra Sølvmåge og kunne så stemple sig ind som ny Rørvigart. 24/10 flot Kongeørn 1 k - havde fortrudt og trak mod nordøst. 27/10 var annonceret som årets "Tigerjagt" - et særligt Rørvigfænomen opkaldt efter en hos os endnu uset lille sibirisk sanger. Pligtskyldigt gik observatørerne endnu engang i gang med finkæmningen efter sjældne småfugle. Faktisk i såkaldt "giftig" vejr-situation. Og så skete det - jagten gav pote: Ørkenstenpikker vest for Dybesø. En 1k hun der troskyldigt sad på sine sten dagen ud og udløste en invasionsbølge af ornitologer. Stationens 1., landets 10. og Sjællands 3. fund. Årets fugl i Rørvig.

Havfuglene popper op igen primo november - 6/11 med Thorshane 1 og Stor Stormsvale 1 i særdeleshed og 10/11 redder Kongeederfugl sin del af året med en 2k-fugl. Medio november meldes Kaspisk Måge - så kan også det 2. sølvmågesplit indføres som art på listen. Siden sker der ikke rigtigt noget. December er varm og en Enkeltbakkasin har placeret sig på Skansehage til overvintring.

BIDRAGSYDERE

Nedennævnte personer har bidraget med materiale fra 2007:

Erik Agertoft Eag, Erik Andersen EA, Jørgen Bech JB, Klaus Bjerre KB, Mathias Blicher Bjerregård MBB, Lasse Braae LB, Henrik Brænder HBR, Olaf G. Christiani OGC, Jørgen Hulbæk Christiansen JHC, Anders Fischer AF, Kirsten Floor KF, Christian Gade CG, Palle Graubæk PG, Erik Hansen EH, Jan Blichert Hansen JBH, Finn Jensen FJN, Connie Grubbe Jensen CGJ, Henrik Søren Larsen HSL, Ove Højstrøm Jensen OHJ, Peter Ellegaard Larsen PEL, Rasmus Bøgeskov Larsen RBL, Henrik Mikkelsen HM, Jesper Brinkman Nielsen JBR, Knud Nielsen KEN, Claus Nordstrøm CN, Birthe Rasmussen BR, Erik Vikkelsø Rasmussen EVR, Henning Vikkelsø Rasmussen HVR, Jørgen Scheel JS, John Steffensen JSt, Knud-Erik Strange KES, Rune Skjold Tjørnløv RTJ, Anders Tøttrup AT, Niels Henrik Valerius NHV, Bo Valeur BV. Alle takkes for de indsendte bidrag.

Mundtlige bidrag vil normalt ikke blive medtaget, kun i enkeltstående tilfælde ses bort fra denne regel, og observatøernes navn vil da fremgå i parentes efter observationen.

ARTSLISTEN

Det 35. virksomhedsår for Rørvig Fuglestation (RF) blev et fint år, hvor i alt 245 fuglearter blev registreret heraf fire nye fuglearter for området. Efter at Sølvmåge *Larus argentatus* er blevet opdelt i flere selvstændige arter, lykkedes det i 2007 at registrere to af disse nye arter i vort område nemlig Middelhavssølvmåge *Larus michaellis* og Kaspisk Måge *Larus cachinnans* - begge har været ventet i de senere år. Derudover Nilgås *Alopochen aegyptiaca*, der er en indført art fra Afrika, der nu har etableret en bæredygtig bestand i Europa. Endelig Ørkenstenpikker *Oenanthe deserti*, der er en af de sjældneste fugle, der til dato er observeret i Rørvig. Det fund blev et meget stort tilløbsstykke og var kulminationen af vort lokale feltræf - "Tigerjagten 2007".

Desværre har vi også måttet sige farvel til vort hidtil betydeligste fund, Spottesanger *Hippolais polyglotta* fra 1978, der nu er taget af den danske liste. Dette er sket i forbindelse med, at Dansk Ornitologisk Forenings Sjældenhedsudvalg (SU) har genvurderet alle fuglearter med færre end 3 fund i Danmark. Den samme procedure er i øvrigt gennemført i alle andre europæiske lande. RF arbejder naturligvis videre med at få vores fund af Spottesanger godkendt, da fuglen er målt, vejet og gennemfotograferet samt tidligere godkendt af SU med støtte fra udenlandske eksperter.

Det totale antal officielt registrerede arter er ved udgangen af 2006 på 307. I henhold til AERC standard inddrages de trufne fuglearter i de enkelte lande, herunder Danmark, i 5 forskellige kategorier. Der henvises til 2000 rapporten for en specifikation af disse kriterier. Den officielle danske fugleliste udgøres af arterne i kategorierne A, B og C. Redaktionen har besluttet, at følge ovennævnte standarder fra og med 1/1 2000. Fund af arterne i kategorierne D og E medtages derfor også fremover i Rørvig rapporten, men antallet af arter i disse kategorier bliver fra og med 2000 ikke medregnet i det ovenfor nævnte officielle antal arter, der er set i Rørvig. For yderligere oplysninger om fordelingen af arterne i Danmark henvises til DOF's hjemmeside: www.dof.dk.

Ved udgangen af år 2007, er fordelingen af samtlige registrerede fuglearter i Rørvig-området gennem tiderne fordelt således:

Artsoversigt

- A 302 Fra 2007 er listen tilføjet: Middelhavssølvmåge, Kaspisk Måge og Ørkenstenpikker, mens Spottesanger er taget af listen.
- B 0
- C 5 Canadagås, Amerikansk Skarveand, Fasan, Klippedue, og fra 2007 er Nilgås tilføjet.
- I alt 307 spontant forekommende arter.
- D 2 Europæisk Flamingo og Snegås.
- E 7 Afrikansk Skestork, Lille Flamingo, Sort Svane, Indisk Gås, Chilensk Pibeand, Lille Alexanderparakit og Blåskade.
- I alt 316 A-E inklusive

En specifikation kan endvidere ses på RF's hjemmeside: www.rfst.dk

For mere fåtallige arter, er der anført tre tal i parentes efter det latinske artsnavn. Det første tal angiver antal fugle set til og med 1972 (d.v.s. iagttagelser fra før Rørvigrapportens tid). Det andet tal 1973 - 2006 incl., og det tredje tal angiver antal fugle i 2007. For de rovfugle, der raster regelmæssigt i området (Hvepsevåge, Rørhøg, Blå Kærhøg, Duehøg, Spurvehøg, Musvåge, Fjeldvåge og Tårnfalk) angiver parentesens antallet af trækkende fugle henholdsvis forår / efterår i perioden fra fuglestationens start til og med sidste år. Her skal det tilføjes, at hvis man sammenligner med tidligere års parentestal, skal man være opmærksom på, at der nu og da indsendes ældre data til redaktionen, hvorved de "ældre" parentestal bliver reguleret.

Systematikken følger Voous (1977).

For mere almindelige arter, især andefugle, præsenteres materialet i en tabelform med tre rækker, hvor øverste række er årets resultater, midterste række gennemsnit fra de sidste 5 år (2002 - 2006) og nederste række er den hidtil højeste notering pr. måned indtil udgangen af sidste år. For arter, som er anført på DOF's Sjældenhedsudvalgs liste (den såkaldte SU-liste), er kun godkendte iagttagelser nævnt. Observationer, der er til vurdering, eller som er forkastet af SU, nævnes ikke. Den opdaterede SU-liste kan findes på www.dof.dk vælg "grupper/udvalg" og herunder SU.

Hvis man ønsker at følge med i, hvilke sager, der er indsendt til SU, kan dette gøres via hjemmesiden: www.netfugl.dk, eller via vores egen hjemmeside: www.rfst.dk, der jævnligt opdateres.

For arter, der tidligere har været på SU-listen, er det op til de enkelte rapportredaktioner at fastlægge reglerne for fornøden dokumentation. RF's redaktion har besluttet, at fund af følgende arter kan kræves dokumenteret:

Islom, Hvidnæbbet Lom, Rødhalsed Gås, Sortbuget Knortegås, Almindelig Skråpe, Stor Stormsval, Silke- og Sølvhejre, Amerikansk Krikand, Stellersand, Kongeederfugl, Amerikansk Skarveand, Urfugl, Tredækker, Damklire, Stribet Ryle, Lille Kjøve, Sorthovedet Måge, Hvidvinget Måge, Sabinemåge, Lunde, Hvidvinget Terne, Slørugle, Perleugle, Rødrygget Svale, Storpiber, Sydlig Nattergal, Hvidhalsed Fluesnapper, Korttået Træløber, Fuglekongesanger, Hvidbrynet Løvsanger og Rosenstær.

Men iøvrigt kan redaktionen forlange en beskrivelse af et hvilket som helst fund, såfremt det ligger udenfor rammerne af normalforekomsten for den pågældende art, f.eks. Kongeørn i juli, Landsvale i december, eller større flokke af Silkehaler udenfor invasionsstidspunkter.

FORKORTELSER

Trk = trækkende

rst = rastende

tf = trækforsøgende

Ad = adult (gammel/udvokset)

imm = immature

juv = juvenil (1. fjerdragt)

Pull = pullus (dununge)

sd / vd = sommer-/vinterdragt

FORFATTERE

Indledning

Jørgen Bech

Oversigter

Erik Vikkelsø Rasmussen

Lommer & lappedykkere

Erik Vikkelsø Rasmussen

Stormfugle og Sule

Erik Vikkelsø Rasmussen

Skarver - hejrer

Erik Vikkelsø Rasmussen

Andefugle

Erik Vikkelsø Rasmussen

Rovfugle

Jørgen Hulbæk Christiansen

Hønsfugle

Lasse Braae

Vadefugle

Bent Borgmand Pedersen

Kjover - alkefugle

Anders Tøttrup

Duer - spætter

Bo Valeur

Lærker - drosler

Knud-Erik Strange

Sangere - mejser

Jørgen Bech

Pirol - værlinger

Claus Nordstrøm

Layout

Knud-Erik Strange

Forside

Klaus Bjerre

Fotos

Klaus Bjerre, Dennis Olsen og Jørgen Scheel



Lommer og lappedykkere

Af Erik Vikkelsø Rasmussen

Rød-/Sortstrubet Lom *Gavia stellata/arctica*

Træk Korshage:

JAN	FEB	MAR	APR	MAJ	JUN	JUL	AUG	SEP	OKT	NOV	DEC
0	0	3	18	1	1	0	3	20	15	15	0

Med kun 66 ubestemte smålommer i 2007, er der tale om et meget lavt antal.

Rødstrubet Lom *Gavia stellata* (4, 909, 122)

Træk Korshage:

JAN	FEB	MAR	APR	MAJ	JUN	JUL	AUG	SEP	OKT	NOV	DEC
14	5	1	8	0	0	0	2	25	25	32	6

Fuglene fordeler sig på 28 i første halvår med sidste forårsfugl 23/4. Det vil sige, at arten slet ikke blev set i maj måned. Efterårsfugle ses fra 28/8 og i alt 90 foreligger fra andet halvår.

Udfor Plantagen på Kattegat: 1/4 3.

Hovvig (ferskvandslokalitet, indland): 10/12 1 vd rst (AF, JS).

Sortstrubet Lom *Gavia arctica* (0, 1968, 102)

Træk Korshage:

JAN	FEB	MAR	APR	MAJ	JUN	JUL	AUG	SEP	OKT	NOV	DEC
3	5	0	12	8	0	1	10	13	7	11	3

Fuglene fordeler sig på 28 individer i første og 45 i andet halvår. Der er ingen af trækdagene, der fortjener at blive nævnt, da der generelt kun er tale om meget små tal, som det fremgår af tabellen.

Rastende fugle udfor Plantagen på Kattegat:

JAN	FEB	MAR	APR	MAJ	JUN	JUL	AUG	SEP	OKT	NOV	DEC
0	1	1	25	0	0	0	0	0	0	1	3

Et år, hvor arten ikke gjorde meget væsen af sig.

Islom/Hvidnæbbet Lom *Gavia immer/adamsii* (0, 35, 1)

19/9 1 trk SØ (5:51) Korshage (LB).

Islom *Gavia immer* (0, 35, 2)

2/1 1 2k trk V (8:49) Korshage (JHC) og 4/2 1 vd trk V (9:17) Korshage (EVR). To vinterfund er flot, men mod sædvane er der ingen forårs- eller efterårsfugle.

Hvidnæbbet Lom *Gavia adamsii* (0, 7, 1)

23/3 1 2k rast (10:15) Korshage (AF, HVR). Lommen landede ud for Korshages spids, hvor den kunne ses i nogen tid ret tæt på land af to meget tilfredse observatører.

De nu i alt 8 observationer fordeler sig således på månedsbasis:

JAN	FEB	MAR	APR	MAJ	JUN	JUL	AUG	SEP	OKT	NOV	DEC
0	0	2	1	3	0	0	0	0	2	0	0

I klar modsætning til Islom foreligger der endnu ingen vinterfund af denne art. Hvidnæbbet Lom er kun set i træktiden i perioderne 5/3 til 31/5 og igen fra 11/10 til 23/10. De seneste gange, hvor arten blev set i forårsmånederne var i 1994 og 2004. Arten er i det hele taget uhyre sjælden på vore breddegrader. Når man tænker på, at der i årtier har været observatører på Korshage næsten hver dag på alle årstider, er de 8 fund ikke mange.

Lappedykker sp *Podiceps non det*

3/11 1 trk V Korshage (EVR) – var muligvis en Nordisk Lappedykker.

Lille Lappedykker *Tachybaptus ruficollis*

Der foreligger et enkelt vinterfund, der er ekstremt usædvanligt: 3/1 1 Hovvig (PG) – et lys i vintermørket. Arten er aldrig nogen sinde tidligere set i Hovvig i januar måned. Arten ses normalt kun i Nykøbing Havn og uregelmæssigt i Rørvig Havn under isvintre i vort område.

Herudover iagttaget i Hovvig i perioden 25/3 – 4/11.

Største rasttal pr. måned i Hovvig (2007, gennemsnit 2002 – 2006, absolut maksimum):

JAN	FEB	MAR	APR	MAJ	JUN	JUL	AUG	SEP	OKT	NOV	DEC
1	0	4	0	0	1	3	3	9	7	4	0
0	0	1	1	1	1	5	14	14	9	+	0
0	0	6	11	16	11	20	64	73	89	8	1

Lidt flere fugle end sidste år, og klart mere stabil end både 2005 og 2006. Ikke kun set i længerevarende perioder men også i større antal dog stadigvæk under gennemsnittet.

Ynglefund: 14/7 1 1k / pull Hovvig (AF, EVR).

Nykøbing Havn: 22/2 11 og 16/12 17.

Nakke Skov: 25/3 – 30/5 maks 2 fugle kunne tyde på et potentielt ynglepar her, men ynglebevis foreligger ikke. Arten er dog også konstateret senere på året på samme lokalitet: 7/7 1, 2/9 3 og 4/10 2.

Nørrevang: 16/4 1 set i vandhullet ved Spurvevej. Ej heller herfra er der meldinger senere på året.

Arten har dog tidligere ynglet i dette vandhul.



Lille Lappedykker 16-06-2007 Hovvig JS

Toppet Lappedykker *Podiceps cristatus*

Forårstræk: 24/3 – 20/4 i alt 7.

Iagttaget i Hovvig i perioden 3/1 – 30/12.

Største antal pr. måned i Hovvig (2007, gennemsnit 2002 – 2006, absolut maksimum):

JAN	FEB	MAR	APR	MAJ	JUN	JUL	AUG	SEP	OKT	NOV	DEC
6	7	21	26	24	34	43	46	43	36	22	8
0	5	12	18	19	16	24	21	8	11	7	2
0	22	33	69	70	63	95	101	38	20	17	11

Tidligere tyndede antallet af fugle ud efter yngletiden, men en ny tendens er ved at tegne sig: Fuglene ”hænger på” til langt hen på efteråret. Således nye månedsmaks for september, oktober og november.

Denne trend sås også sidste år, men dog i mindre udstrakt grad end i år.

Ynglefugle: Sæsonen starter fint med 18/6 ”7 par” rapporteres, men realiteten er, at kun ét ynglebevis foreligger: 30/6 1 par med 1 pull. Et resultat, der kunne forventes set i lyset af et rekordstort antal ræve og andre prædatorer i landskabet, samt rekord regnvåd sommer i hele landet.

Efterårstræk: 30/7 – 30/12 i alt 119.

Dybesø: 1/3 – 20/6 maks 3 fugle. Ingen ynglefund i år.

Udfor Plantagen på Kattegat maks: 18/11 7.

Skansehage maks: 27/1 6.

Gråstrubet Lappedykker *Podiceps grisegena*

Nu og da ses vindkompenserende og fouragerende fugle under de hyppige vinterkulinger på Korshage, herunder i år maks 2/1 17.

Forårstræk: 17/3 – 8/4 i alt 35.

Iagttaget i Hovvig i perioden 6/2 – 18/5.

Største antal pr. måned i Hovvig (2007, gennemsnit 2002 – 2006, absolut maksimum):

JAN	FEB	MAR	APR	MAJ	JUN	JUL	AUG	SEP	OKT	NOV	DEC
0	1	4	6	2	0	0	0	0	0	0	0
0	+	3	5	6	2	2	+	0	0	0	0
0	2	14	27	28	93	30	8	2	1	2	0

Billedet, som vi kender det fra de seneste år bekræftes også i 2007. Få par dukker op i marts, men de forlader hurtigt området. Allerede 18/5 er det sidste dag for arten i Hovvig.

Ynglefugle: Ingen ynglefund overhovedet i 2007.

Rastende fugle udfor Plantagen på Kattegat:

JAN	FEB	MAR	APR	MAJ	JUN	JUL	AUG	SEP	OKT	NOV	DEC
4	9	22	31	0	0	0	0	0	14	2	5

Billedet akkurat som sidste år. Når de Nordiske lømler ”holder hof” tælles de Gråstrubede flittigt af observatørerne. Når de Nordiske daffer af, lider den Gråstrubede under dette. Erfaringen siger nemlig, at det højst sandsynligt er ukorrekt, at der ikke er fugle i maj – august udfor Plantagen. Efterårstræk: 8/7 – 20/12 i alt 67 – et rigtigt pænt antal.

En del spredte obs foreligger desuden fra Nakke Skov, Slettemosegaard, udfor Flyndersø og Dybesø Kyst.

Nordisk Lappedykker *Podiceps auritus* (3, 70, 19)

Et markant fald i datagrundlaget for denne art – 254 rapporter i 2006, men kun 94 rapporter i 2007. Men naturligvis stadigvæk et pænt materiale.

Iagttaget udfor Plantagen på Kattegat i perioderne 4/1 – 1/4 og igen 27/10 – 30/12.

JAN	FEB	MAR	APR	MAJ	JUN	JUL	AUG	SEP	OKT	NOV	DEC
4	4	10	1	0	0	0	0	0	2	3	6

Der tegner sig samme billede som i 2007. En gruppe meget stationære og visible fugle udfor Plantagen, der tælles mange gange i løbet af vinteren (13 bidragsydere).

Korshage: 26/8 1 ad rst (EVR, HVR) er usædvanlig tidligt på færde, men mere normalt er 18/9 1 NV (JHC) og 19/9 1 ad rast (LB). Kan reelt være den samme fugl, men er dog her talt som 3 forskellige fugle.

Stormfugle

Erik Vikkelsø Rasmussen

Mallemuk *Fulmarus glacialis* (0, 1575, 84)

Lidt blæs på i januar kastede et par fugle af sig: 5/1 1 og 14/1 1. I april blæste det atter op fra den vestlige sektor – det gav ingen Fiskeørne, men til gengæld blev der set flere mukker: 6/4 6 og 20/4 7. Der blev helt stille omkring arten til ind i efteråret.

De første gode havfugledage kom allerede i slutningen af august, især markant influx af Lille Kjove og pæne tal for Sodfarvet Skråpe. Det blev fulgt op af flere kulingsperioder i september og oktober, og i løbet af efteråret blev der set følgende antal: 27/8 1, 28/8 1, 9/9 7 trk + 2 rst, 15/9 8, 12/10 26, 18/10 9, 3/11 2, 6/11 2, 7/11 9, 9/11 1 og endelig 26/11 1 – således i alt 69 fra efteråret. Som helhed altså et år på det jævne. Men dog både bedre end 2005 og 2006.

En æstetisk nydelse for observatørerne var det, da to fugle 9/9 kørte frem og tilbage langs med klitterne, og de kunne flere gange nærstudies på ned til 5 meters afstand (EVR, HVR) på en iøvrigt meget fin morgenobs.

Sodfarvet Skråpe *Puffinus griseus* (1, 434, 48)

Arten havde den bedste sæson i rigtigt mange år ikke kun på vore breddegrader, men i Danmark som helhed:

27/8 2, 3/9 13, 8/9 3, 9/9 1, 15/9 17, 18/9 2, 12/10 5, 3/11 3 og 7/11 2 – i alt 48 og alle set fra Korshage. Dermed det bedste år i dette årti indtil videre.

Antallet af fugle i de seneste år:

1998	1999	2000	2001	2002	2003	2004	2005	2006
17	7	0	1	16	21	1	22	8

Dette giver et gennemsnit på 10,3 fugle pr. år, og 2007 var således væsentligt over gennemsnittet. I 2004 besluttede man i EU, at den lille fisk Tobis ikke måtte fanges i Nordsøen, hvilket var en meget klog beslutning. Man antager, at den Sodfarvede bl.a. ernærer sig af Tobis i danske farvande (Rasmussen, DOFT 1985), men om antallet af Tobis allerede er steget så meget, at det har indflydelse på antallet af Sodfarvede i 2007, er nok et spørgsmål, der ikke kan besvares endnu. I hvert fald kan det konstateres, at arten havde et fremragende år i hele landet.

Almindelig Skråpe *Puffinus puffinus* (0, 41, 1)

4/9 1 V (5:58) Korshage (JSt). Et typisk fund fra efterårets tidligste stormperioder – en periode, der var karakteriseret af mange havfugle generelt, ikke mindst invasion af Lille Kjove. Årets fugl kom trækkende forholdsvis stille og tæt på kysten, hvilket også er set før.

Balearskråpe *Puffinus mauretanicus* (0, 2, 1)

29/7 1 V (8:55) Korshage (JS). Fuglen blev set langs hele Nordsjællands kyst, herunder bl.a. Gilleleje, Spodsbjerg, Klint og sidst – men ikke mindst – helt ude på Gniben, Sjællands Odde (JB). Denne gang blev vi varskoet via DOF-call om, at en Balearisk var på vej og JS var ikke sen til at rykke ud, hvor han ved den lejlighed fik taget en række fremragende billeder af denne i Danmark meget sjældne skråpe.

Tredje Balearic Shearwater i Rørvig, fotodokumenteret og godkendt af SU.



Balearskråpe 29-07-2007 Korshage JS

Stor Stormsval *Oceanodroma leucorhoa* (1, 111, 3)

18/9 2 NV (13:34, 16:37) Korshage (JHC) og 6/11 1 NV (11:50-12:07) Korshage (JHC, AF). Begge to er typiske fund, der helt tilslutter sig det kendte forekomstmønster for arten. Arten ses udelukkende under og efter stormperioder i perioden september til november.

Antallet af stormsvale i de seneste år:

	1998	1999	2000	2001	2002	2003	2004	2005	2006
Lille	0	0	0	0	0	0	1	0	0
Stor	0	2	0	2	0	0	4	1	1
ubestemt	0	0	0	0	0	0	1	0	0
I alt	0	2	0	2	0	0	6	1	1

Det fremgår, at der ikke ses stormsvale hvert år på Korshage – i den seneste 10-års periode fra 1998 – 2007, er der således fire år, hvor ingen stormsvalearter, ej heller ubestemte, er blevet set.

Gennemsnitligt giver det dog 1,5 stormsvale pr. år med alle år medregnet.

Sule *Morus bassanus* (17, 7558, 425)

Arten havde i 2007 en lidt mere beskednen fremtræden end i 2005 og 2006. Ikke kun antalsmæssigt generelt set over hele året, men mest iøjnefaldende i maj måned, hvor arten slet ikke blev set i år. Dette står i stærk kontrast til både 2005 og 2006, og iøvrigt usædvanligt for vort område. Majjagttagelser foreligger ellers hvert år.

På Korshage blev det til i alt 56 forårsfugle, og fordelingen af disse fremgår af nedenstående figur. April blev den bedste måned med 29 fugle, som også producerede den bedste dag i 1. halvår: 20/4 12.

I alt 94,6 % af fuglene blev aldersbestemt, så der er stor ros til observatørerne for indsatsen. Det var primært adulte / 5k fugle, der dominerede forårstrækket (77 %), jfr. nedenstående figur.

Første sommerdag med sulepotentiale var 8/7, hvor observatørerne traditionen tro var på plads.

Nuvel - efterårstrækket er normalt langt mere markant end forårstrækket. Allerede i juli dukker de første efterårs suler op, og med en samlet total på i alt 364 fugle i 2. halvår, er der tale om en fin sæson.

De største dage i efteråret blev: 15/9 31, 18/9 38, 12/10 74, 18/10 35, 3/11 25 og 6/11 25 – samtlige fugle fremgår af nedenstående figur. Efterårsbilledet er helt, som vi kender det, med nogle relativt pæne tal på dage med nordvesten kulinger og med klar kulmination i oktober.

Aldersfordelingen på fuglene i efteråret fremgår af nedenstående figur. I alt 94,7 % af fuglene blev aldersbestemt (mere ros) og hovedparten var igen adulte / 5k fugle (63,4 %) og næstflest 3k fugle (9,9 %).

Dybesø kyst: 29/7 2.

Udfor Plantagen: 4/4 1 og 30/12 2.

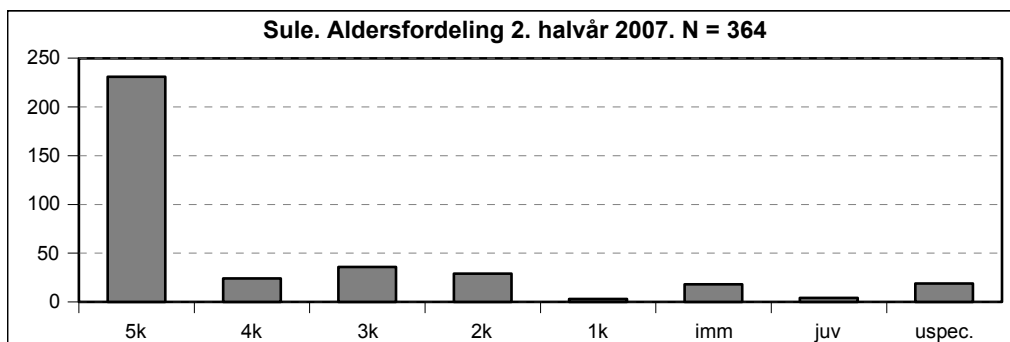
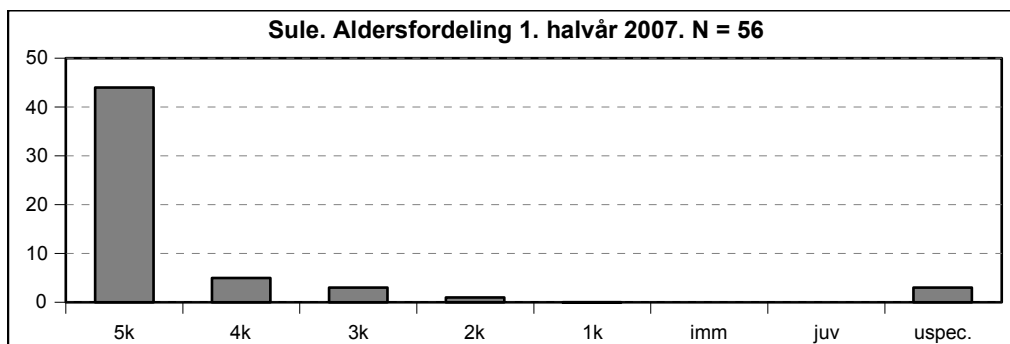
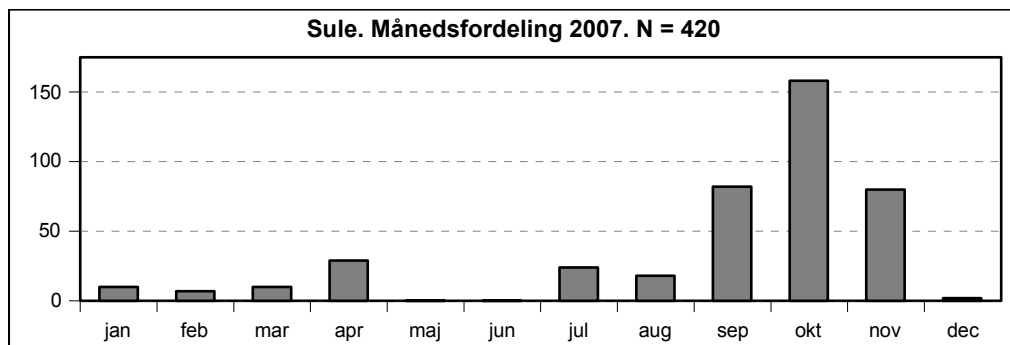

Skarver, hejrer og storke

Erik Vikkelsø Rasmussen

Skarv *Phalacrocorax carbo*

Forårstræk bemærkes mellem 28/3 og 15/4 med i alt 210 fugle, hvor maks blev 29/3 60.

Største antal fugle pr. måned i Hovvig:

JAN	FEB	MAR	APR	MAJ	JUN	JUL	AUG	SEP	OKT	NOV	DEC
216	2	160	125	1000	810	2000	310	-	220	55	5

Ynglefugle: Bestanden er i 2007 opgjort til 1132 ynglepar / optalte reder i kolonien i Hovvig, hvilket er nogenlunde det samme som sidste år (PG). Den nedgang, som vi har været vidne til de seneste fem år, er nu tilsyneladende stoppet.

Dybesø: 23/7 3.

Flyndersø: 1/1 – 1/8 maks. 9/7 35 og 30/7 82.

Rørdrum *Botaurus stellaris* (2, 23, 1)

Året startede med en paukende fugl fra 3/3 – 12/3, hvor den hørtes næsten dagligt i Hovvig (AF, JHC, PG, EVR), men derefter er formentlig samme fugl kun hørt få gange på lokaliteten, eksempelvis 22/4 1 paukende (EVR) og 17/5 1 paukende (JNI, RTJ). Arten legede gemmeleg i en periode, men blev dog set og fotograferet 28/6 1 (JS). Det lugter gevaldigt af et ynglepar, hvor parret ikke har haft konkurrence fra andre drummer. Det er forklaringen på, at den territoriehævdende han, der paukede i perioder, har holdt lav profil sammen med magen, og kunne skride direkte til ynglecyklus. Denne strategi kendes fra flere andre lokaliteter. Såfremt hannen havde været alene, og uden mager, vil den utvivlsomt have pauket hele forårssæsonen igennem for at tiltrække en mager.

Arten gør ikke meget væsen af sig i løbet af sommeren, men da den går på hæld, er der en stribe observationer, der fortsætter året ud: 2/9 1 (PG), 23/9 1 (AF, PG, EVR, KES m.fl.), 1/10 1 (PG), 2/10 1 (JS), 30/10 1 (AF), 2/11 1 (PG), 10/11 1 (PG) og endelig 15/12 1 (JS).

Der er kun set en fugl ad gangen, og derfor er der også kun en enkelt med i parenteser.



Rørdrum 28-06-2007 Hovvig JS



Silkehejre 28-06-2007 Hovvig JS

Silkehejre *Egretta garzetta* (0, 5, 1)

26/6 – 29/6 1 ad rast Hovvig (JHC, AF, PG, EVR, KES), der ofte sås fouragere tæt ved broen.

Områdets sjette Silkehejre og alle fuglene er set i perioden 13/5 – 29/6. Det er desuden tredje år i træk med arten, og er et klart signal om, at den er ved at blive mere hyppig i vort område.

Sølvhejre *Egretta alba* (0, 3, 1)

22/6 1 rast Hovvig (PG, KES), og dermed fjerde fund af denne art. Alle fund er gjort siden 1999 og indikerer derfor, at arten er i fremgang.

Det er iøvrigt andet år i træk med de to flotte, hvide hejrer i Hovvig – en tendens, der gerne må fortsætte – og en supplerung med andre potentielle hejrearter fra Sydeuropa vil blive vel modtaget af de lokale observatører.

Fiskehejre *Ardea cinerea*

Træk Korshage i perioderne 4/3 – 10/6 og 4/8 – 22/12, fordeling på månederne ses nedenfor:

JAN	FEB	MAR	APR	MAJ	JUN	JUL	AUG	SEP	OKT	NOV	DEC
0	0	72	34	4	4	0	2	5	3	0	2

Med i alt 114 fugle under forårstrækket, er der tale om et come-back for arten i forhold til 2006.

Hovedparten af fuglene trak i marts måned (63 %), hvilket er helt normalt for den grå hejre.

Største rasttal pr.måned i Hovvig (2007, gennemsnit 2002 – 2006, absolut maksimum:

JAN	FEB	MAR	APR	MAJ	JUN	JUL	AUG	SEP	OKT	NOV	DEC
6	15	7	8	12	16	12	39	47	33	18	8
8	9	6	5	9	9	16	17	18	16	8	5
68	90	56	31	50	51	50	65	65	63	54	40

Antallet af fugle i vigen er atter stigende – efter at der har været en vigende tendens i en længere årrække. Måske skal en del af årsagen findes i den følgende oplysning:

Ynglefugle: 21/2 5 reder fundet i Grønnehave Skov (AF), og det er dermed første gang, at arten yngler i vort område. Der har tidligere været en større koloni i Anneberg Skoven syd for Grønnehave Skov, men status for denne koloni kendes ikke.



Fiskehejre 30-06-2007 Hovvig JS

Andefugle

Af Erik Vikkelsø Rasmussen

Knopsvane *Cygnus olor*

Kun meget begrænset forårstræk bemærket: 25/3 – 5/5 i alt 8.

Største rasttal pr. måned i Hovvig (2007, gennemsnit 2002 – 2006, absolut maksimum:

JAN	FEB	MAR	APR	MAJ	JUN	JUL	AUG	SEP	OKT	NOV	DEC
68	105	62	58	92	142	154	146	30	16	0	2
43	82	97	104	106	147	198	199	158	65	32	41
98	153	126	138	159	189	210	210	198	200	252	208

Generelt under gennemsnittet det meste af året, og især de sidste 3 måneder ses arten næsten ikke i Hovvig. Artens fravær skyldes ikke isdække.

Ynglefugle: 11/5 noteres 5 rugende fugle på rede i Hovvig, men kun 2 kuld på henholdsvis 3+3 pulli er senere bemærket og 5/6 bemærkes 1 par med 4 pulli i Dybesø.

Nykøbing Bugt maks: 7/3 98 og 24/3 28.

Rørvig Bugt maks: 1/1 50, 16/2 76 og 21/12 46.

Flyndersø: 15/11 2, hvor den efterhånden sjældent ses.

Efterårstræk ikke konstateret.



Knopsvane 06-01-2007 Hovvig KB

Sort Svane *Cygnus atratus* (0, 3, 1)

20/5 1 ad rast på engene ved Hovvig (EVR, HVR), hvor den legede gemmeleg i flere perioder. Arten er næppe spontan, da den er standfugl i Australien. Arten er dog udsat i f.eks. Holland, hvor der idag er en fritlevende og selvsupplerende bestand. Er indtil videre en E-art, der muligvis kandiderer til en placering blandt C-arterne på linie med Fasan m.fl.. Arten er tidligere set i 1999, 2003 og 2004.

Pibesvane *Cygnus columbianus*

Forårstrækket var overstået i løbet af få dage: 12/3 1 ad, 26/3 6 ad + 1 2k og 27/3 24 ad + 4 2k i alt 36. Dermed lidt færre end i 2006.

Efterårsmånederne, der normalt er artens bedste i vort område, var i år en stor skuffelse – kun ganske få rastede i Hovvig: 22/10 1, 4/11 8 og et par usædvanligt sene fugle 2/12 4 ad (EVR).

Reelt træk i efterårsmånederne var det også småt med: 21/10 7 trk Rørvig Bugt, 21/10 11 ad trk SV Flyndersø og 6 V Dybesø (forskellige flokke p.g.a. tidspunkter) samt 4/11 2 ad trk SV Rørvig.

Sangsvane *Cygnus cygnus*

Forårstræk på Korshage er meldt allerede fra 2/1 5, dernæst i perioden 3/2 – 27/3 med i alt 614 fugle. Disse fordeler sig på februar: 34 og marts: 580. Flere store trækdage i marts bidrog til den pæne forårstotal, herunder 12/3 243 og 25/3 57. I alt 94 % af fuglene passerede i marts, og tallet fra 12/3, er desuden næsthøjeste dagstotal.

Største rasttal pr. måned i Hovvig og Ringholm (2007, gennemsnit 2002 – 2006, absolut maksimum:

JAN	FEB	MAR	APR	MAJ	JUN	JUL	AUG	SEP	OKT	NOV	DEC
246	66	8	1	0	1	0	1	1	12	37	144
275	245	106	7	26	0	+	+	+	45	99	279
405	483	212	20	127	0	3	1	1	125	246	856

Året var meget anderledes end i 2006. Dels forsvandt mange af fuglene tidligt allerede i februar, og dels kom de senere end normalt sidst på året. Første større tal noteres først så sent som 30/12 med 144. Ungfugleandelen blev opgjort ved flere lejligheder, men kun på dage hvor der var ganske få fugle involveret. Procenter med hensyn til ynglesucces kan derfor ikke angives i år.

Sommerfund: Igen i år en lang række af observationer fra 5/6 – 14/9, men dog kun 1 ad set. Arten har været næsten årlig i yngletiden de seneste 10 år på en absolut potentiel ynglelokalitet.

Efterårstræk: 12/10 – 31/12 i alt 367.

Rørvig Bugt maks: 24/12 47 og 26/12 40 – alle rastende fugle.

Gås sp *Anser non det*

Kun få ubestemte gæs i løbet af året, og alle af typen Anser.

4/3 44, 17/3 1, 24/4 25, 26/3 10 og 4/10 81 – langt hovedparten trækkende på Korshage og Løkkemosevej.

Sædgås *Anser fabalis* (72, 5291, 75)

Enkelte rastende fugle i vintermånederne og det tidlige forår i Hovvig: 4/2 14, 1/3 1, 8/3 1, 17/3 1, 1/4 1 og 2/4 1.

Forårstrækket i år yderst sparsomt og langt under niveauet for 2006. Kun følgende er meddelt:

4/3 – 24/3 i alt 40, herunder 10/3 30. Desuden 30/3 1 trk V Slettemosegaard. Dette er en indikation af, at ikke mange fugle var presset ned til Sjælland på grund af hård vinter. Normalt ses kun få Sædgæs på forårstrækket efter en mild vinter.

Efteråret blev ligeså tamt som foråret. Reelt træk: 15/11 2, 24/11 4, 15/12 3 og 31/12 7.

Hovvig: 3/10 1 og 2/11 2, er alt, hvad der kan presses ud af notesbøgerne.

Tundrasædgås *Anser fabalis serrirostris* (0, 6, 1)

17/3 1 rst Hovvig (EVR) og 30/3 1 rst Hovvig ved Galbuen (PEL, EVR). Denne race af Sædgås er

tidligere konstateret i 2002, 2003 og 2005 i vort område. Racen er dog langt hyppigere i den sydøstlige del af Danmark, herunder især på Lolland.

Kortnæbbet Gås *Anser brachyrhynchus* (0, 277, 13)

I perioden 13/1 til 17/4 holdt en lille flok på op til 13 Kortnæbsgæs til omkring Hovvig og tilstødende lokaliteter, hvor de især blev bemærket ved Galbuen, Nakke Skov og Slettemosegaard (LB, MBB, AF, PG, EH, PEL, EVR, HVR, KES, AT, SFX). I starten af perioden 13/1 til 15/3 sås op til 6 fugle, men de fik selskab af flere fugle, og derefter sås 13 i flokken. Sidst vi havde en større, langtidsrastende flok var i 1998 og 2000.



Kortnæbbet Gås 17-03-2007 Nakke JS

Blisgås *Anser albifrons* (0, 566, 44)

7/1 2 ad Hovvig (EVR), 18/2 5 ad Hovvig (EVR), 16/3 3 Slettemosegaard (PG), 24/3 3 Slettemosegaard (AT), 25/3 1 trk Korshage (AF), 26/3 2 ad trk Korshage (PEL, EVR), 29/3 30 trk i én flok Korshage (LB, JHC) og 6/5 1 ad trk Flyndersø (BR, EVR), hvilket giver i alt 44 fugle i første halvår og dermed en rigtig pæn forårstotal.

Til gengæld brillierer arten med sit fravær i efteråret.

Grågås *Anser anser*

Da datagrundlaget for den grå gås er på i alt 30812, er der nok at tage fat på.

Forårstræk: 4/2 – 27/5 i alt 1559. Den tidsmæssige fordeling ser således ud: feb 62, mar 1284, apr 92 og maj 121. Hovedtrækket passerede således som vanligt i marts måned (82 % af fuglene). De største dage blev: 12/3 634 (LB) og 25/3 163. Igen i år slår året alle tidligere rekorder – både årstotal og dagsrekord.

JAN	FEB	MAR	APR	MAJ	JUN	JUL	AUG	SEP	OKT	NOV	DEC
716	640	640	186	270	760	760	1400	1180	346	126	400
168	377	204	93	151	264	572	993	932	437	27	68
388	625	285	138	180	349	758	1610	1119	880	145	284

Lad det være sagt med det samme – der er rekord over næsten hele linien, og næsten alle måneder

ligger over gennemsnittet for det seneste 5-års snit. Flest ses i august og september.

Ynglefugle: 6 kuld er rapporteret fra Hovvig. Som noget nyt ses også et par på Korshage: 5/5 1 par med pulli (LB). Efterårstræk: 5/8 – 30/12 i alt 3354, der er fordelt på aug 57, sep 47, okt 3107, nov 95 og dec 50. Kulmination i oktober med 93 % af fuglene. I særklasse var 4/10 med 1044 (LB).

Grågåsen er en af de arter, der er ved at gå ”gennem lyduren”. Mest bemærkesværdigt, er de store fældende flokke hen på sommeren, der er et relativt nyt fænomen i vort område.

Konklusion: Den grå gås har det fremragende!

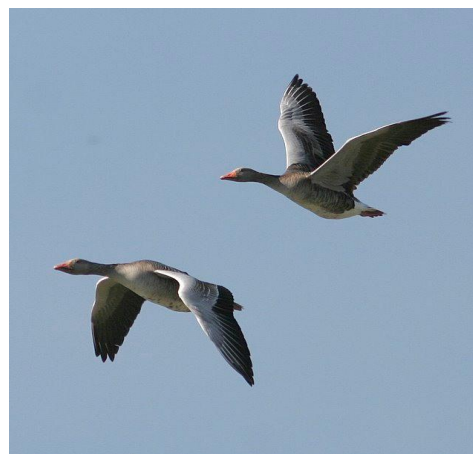

Grågås 15-05-2007 Hovvig JS

Canadagås *Branta canadensis*

Der lægges fortsat store kræfter i at optælle og indberette arten, og datamængder i år er på 14530 Canadiere.

Forårstræk: 25/1 – 20/4 i alt 209, hvor den største dag blev 4/3 med 81 fugle. Ikke imponerende når man tager de store lokale vinterflokke i betragtning.

Antallet af rastende fugle i Hovvig og på Ringholms marker:

JAN	FEB	MAR	APR	MAJ	JUN	JUL	AUG	SEP	OKT	NOV	DEC
1396	460	320	4	0	0	1	0	0	4	640	1200

Det går godt for Canadagåsen, og det stigende antal rastende fugle i vintermånederne, som vi har set det i de senere år, fortsætter. Noteringerne i januar og december, er de største vi endnu har set. Max blev 13/1 1396 (PG).

Sommerfund: 28/7 1 rast Hovvig – en enlig svale gør som bekendt ingen sommer, men det er altså 6. år i træk med fugle set i yngletiden. Og det er en klar tendens, jfr. også Sangsvane.

De fleste af årets noteringer går dog stadigvæk på de overflyvende flokke, der tager til Klintsø's jorder for at fouragere om dagen, hvorefter de tager retur for at overnatte i Hovvig. De største tællinger blev følgende: 3/1 125, 17/1 200 og om efteråret 8/11 330, 14/11 610 (EVR) og 27/11 330.

Bramgås *Branta leucopsis* (0, 60408, 5272)

Forårstræk: 4/3 7, 8/3 15, 27/3 2, 28/3 101, 29/3 45, 30/3 10, 9/4 15, 12/4 18, 14/4 75, 16/4 26, 1/5 1600, 4/5 1650 (PEL, EVR, HVR, KES, HBR), 5/5 150, 6/5 2, 11/5 150, 13/5 60, 14/5 26, 25/5 250, 28/5 2, 5/6 2, 9/6 1 og en usædvanligt sen flok 29/6 14 (PEL), i alt 4221. Dermed en fin og godkendt forårsforekomst. Flest fugle noteredes primo maj, hvor 81 % af fuglene passerede.

Efterårstræk: 4/10 1, 13/10 29, 19/10 130, 22/10 256, 27/10 1, 11/11 175 og 24/12 1 i alt 593.

Rastende fugle er set i Hovvig, som i de tidligere år. Fra 8/1 til 21/5 oftest 1, men dog op til 9 fugle og igen 9/9 til 17/11 op til 19 rastende.

Knortegås *Branta bernicla* (93, 30930, 229)

Foråret forbigås næsten i stilhed: 3/1 – 6/2 1 rst Hovvig samt 29/3 1, 29/4 2 og 22/5 1 alle trk Korshage.

Lang flere fugle ses i efterårsmånederne fra slutningen af september.

Efterårstræk: 22/9 4, 29/9 3, 4/10 25, 6/10 1, 9/10 3, 12/10 10, 21/10 1, 27/10 55, 30/10 11 og 3/11 15 i alt 128.

Rørvig Bugt og Skredbjerg rst: 21/10 24, 22/10 44, 24/10 41, 25/10 54, 26/10 21, 27/10 8, 28/10 20, 30/10 41, 31/10 21 og 3/11 5.

Dybesø kyst: 27/10 – 28/10 5 rst – noteret under Ørkenstenpikker-eufourien.

Skansehage: 27/10 6, 29/10 5, 30/10 37, 8/11 1 og 4/12 1.

Nilgås *Alopochen aegyptiaca* (0, 0, 1)

NY ART FOR OMRÅDET.

Dette udsatte vidunder fra Afrika breder sig i disse år ”som græshopper fra Ægypten”. En plage – og et element, der ikke er ønsket i den danske natur. Dette kan man læse mere om i alle landets aviser og fagblade, hvor alle såkaldte videnskabsmænd kanøfler denne smukke art – der jo trods alt ikke kan gøre for det. Men uanset om man kan lide den eller ej, ja så tæller den altså som en ny Rørvigart, og det skal vi glæde os over.

25/3 1 trk N ved Rørvig Mølle (PEL) og 31/3 1 trk Korshage (HVR) – antages at være samme fugl. Arten er udsat i Europa – akkurat som Fasan, Kanadagås, Amerikansk Skarveand etc., og yngler nu fint mange steder, herunder i Danmark. Bestanden er nu selvsupplerende, men videnskaben er bange for, at den udkonkurerer andre oprindelige fuglearter.

Men det er nu alligevel meget godt at få denne art ”på listen” inden den helt bortelimineres fra den danske natur.

Rustand *Tadorna ferruginea* (0, 6, 2)

17/6 2 rast Hovvig (PG, KES).

Fordeling af vores fugle pr. måned:

JAN	FEB	MAR	APR	MAJ	JUN	JUL	AUG	SEP	OKT	NOV	DEC
0	0	0	0	0	2	2	3	1	0	0	0

Arten er tidligere set i 1989, 1993 og 1996. Alle i perioder med varme og østlige vinde. Mulighed for spontanitet foreligger så afgjort.

Gravand *Tadorna tadorna*

Forårstræk: 17/2 – 25/5 i alt 70. Pænt forår.

Iagttaget i Hovvig 7/1 – 30/12.

Største rasttal pr.måned i Hovvig (2007, gennemsnit 2002 – 2006, absolutte maksimum):

JAN	FEB	MAR	APR	MAJ	JUN	JUL	AUG	SEP	OKT	NOV	DEC
81	69	63	67	136	69	26	3	22	36	53	64
22	43	99	84	93	53	23	18	8	35	49	30
71	93	179	153	217	182	145	99	104	172	136	114

Et stille år uden større begivenheder.

Ynglefugle: Ikke færre end 12 kuld registreret denne sommer i Hovvig. Det er kun set én gang før, nemlig i 1992. Normalen ligger på 6 – 8 kuld.

Eneste notat fra efterårstrækket er 27/8 7 trk Korshage.

Pibeand *Anas penelope*

Forårstræk: 18/3 2 trk Korshage, er alt.

Iagttaget i Hovvig 13/1 – 26/12.

Største rasttal pr. måned i Hovvig (2007, gennemsnit 2002 – 2006, absolut maksimum):

JAN	FEB	MAR	APR	MAJ	JUN	JUL	AUG	SEP	OKT	NOV	DEC
56	35	55	20	1	4	1	50	55	430	9	14
2	5	35	51	12	9	15	156	868	611	139	30
6	33	61	90	95	39	45	337	3200	2000	480	68

Et år uden de store udskejelser, men dog pænt med fugle i januar – marts generelt. Men ellers ret tyndt de øvrige måneder. Især september – oktober skuffede uden de normale større tal.

Efterårstræk: 28/8 – 10/11 i alt 188. Ganske få.

Rørvig Bugt maks: 1/10 60.

Knarand *Anas strepera*

Iagttaget i Hovvig 4/1 – 30/12.

Største rasttal pr. måned i Hovvig (2007, gennemsnit 2002 – 2006, absolut maksimum):

JAN	FEB	MAR	APR	MAJ	JUN	JUL	AUG	SEP	OKT	NOV	DEC
49	3	7	14	18	56	9	36	107	84	127	120
5	3	12	13	6	10	4	40	61	71	77	24
22	10	17	23	12	23	7	67	92	99	101	72

Arten kender tilsyneladende ikke til beskedenhed, og blærer sig atter i vigen med rekordnoteringer i syv af årets tolv måneder. De største noteringer blev – altså kun tal med over 100 fugle involveret:

30/9 107 (EVR), 4/11 111 (EVR), 5/11 127 (AF) og 10/12 120 (JS). Det er første år med fire dage over 100 fugle!

Ynglefugle: Ingen sikre i år. Ynglede dog senest i 2006.

Kønsfordelingen blandt de rastende fugle i Hovvig er optalt ved flere lejligheder i løbet af året: 7/1 andelen af hanner var 55 % (N: 49), 30/9 60 % hanner (N: 107), 26/10 67 % hanner (N: 73) og 2/12 58 % hanner (N: 67) (EVR).

Nakke Skov: 6/4 1, 7/4 5 og 9/4 3 (LB, PG).

Rørvig Bugt: 11/2 1 og 18/2 2 (JS).

Nakke Syd: 30/3 2 (JHC).

Nykøbing Bugt: 16/12 31 (EVR).



Knarand 21-10-2007 Hovvig JS

Krikand *Anas crecca*

Forårstræk: 18/2 – 19/5 i alt 17. Ganske få og akkurat som det plejer.

Iagttaget i Hovvig 7/1 – 30/12.

Største rasttal pr. måned i Hovvig (2007, gennemsnit 2002 – 2006, absolut maksimum):

JAN	FEB	MAR	APR	MAJ	JUN	JUL	AUG	SEP	OKT	NOV	DEC
38	10	140	150	366	46	18	340	430	540	-	141
2	3	133	167	21	45	97	526	800	514	126	17
5	48	260	600	127	150	180	2000	1250	840	610	180

Et år på det jævne, men det skal bemærkes, at der er fine tal fra maj og december.

Ynglefund: 23/5 1 hun med rugeadfærd Hovvig (PG). Seneste år med sikkert ynglefund (hun set med kuld) var i 2000.

Efterårstræk: 28/7 – 30/12 i alt 124.

Dybesø maks: 22/4 3.

Gråand *Anas platyrhynchos*

Sandelig om der ikke er indsendt nogle små trækstal fra forårs månederne. Mellem 24/3 og 15/4 blev der noteret i alt 14.

Største rasttal pr. måned i Hovvig (2007, gennemsnit 2002 – 2006, absolut maksimum):

JAN	FEB	MAR	APR	MAJ	JUN	JUL	AUG	SEP	OKT	NOV	DEC
670	80	35	70	40	110	70	170	-	410	50	156
166	65	165	91	39	60	202	387	435	499	467	224
1200	1000	890	400	300	300	450	2000	1140	1600	1290	1175

Generelt små tal året igennem, dog var januar og februar over gennemsnittet. Men tallene er bestemt ikke prangende. Hvor mange af fuglene, der reelt har ”vikingeblood” i årene er jo også et spørgsmål, da mange fugle er udsat gennem året. Næh, det var nu bedre i 60’erne, da vi havde vaskeægte, hårdfører Gråænder i vigen, sammenlignet med nutidens halvtamme ænder, der gladeligt tager i mod alt spiseligt, ja, selv franskbrød, fra broen og bådehuset i Hovvig.

Ynglefugle: Min. 12 kuld er rapporteret fra Hovvig. Desuden 1 kuld Flyndersø og 1 kuld Korshage.

Rørvig Bugt maks: 9/2 110, 16/2 110, 3/11 84, 29/11 150, 16/12 250 og 22/12 130.

Dybesø: Som sædvanligt kun små tal herfra, maks 21/12 17.

Spidsand *Anas acuta*

Forårstræk: ingen.

Iagttaget i Hovvig 13/1 – 16/12.

Største rasttal pr. måned i Hovvig (2007, gennemsnit 2002 – 2006, absolut maksimum):

JAN	FEB	MAR	APR	MAJ	JUN	JUL	AUG	SEP	OKT	NOV	DEC
1	2	2	0	0	0	0	11	27	9	2	1
+	+	3	2	1	+	+	29	81	92	9	1
1	5	22	12	6	5	15	138	204	160	36	7

Det er mange år siden, at arten har skuffet så fælt som i 2007, hvor hovedtrækket i vort område helt udeblev, især mærkbart i september måned.

Bedre var det ikke på Korshage, hvor efterårstrækket var helt væk: 2/9 – 30/9 i alt kun 34 fugle.

Atlingand *Anas querquedula* (225, 323, 5)

Forårstræk: 3/5 1 han Korshage (AF), hvor den er meget sjælden og ikke årligt forekommende.

Iagttaget i Hovvig 25/3 – 18/6.

Største rasttal pr. måned i Hovvig (2007, gennemsnit 2002 – 2006, absolut maksimum):

JAN	FEB	MAR	APR	MAJ	JUN	JUL	AUG	SEP	OKT	NOV	DEC
0	0	1	1	4	2	0	0	0	0	0	0
0	0	1	3	4	3	1	1	3	0	0	0
0	0	4	11	8	6	2	7	7	2	0	0

Der foreligger kun sølle én iagttagelse fra april måned (22/4 1 han). Til gengæld ret pænt med observationer i maj måned, hvor den højeste notering gjaldt 3 hanner og 1 hun.

Skeand *Anas clypeata*

Forårstræk: 16/4 3 og 4/5 2 trk Korshage – få som sædvanligt.

Iagttaget i Hovvig 4/1 – 30/12.

Største rasttal pr. måned i Hovvig (2007, gennemsnit 2002 – 2006, absolut maksimum):

JAN	FEB	MAR	APR	MAJ	JUN	JUL	AUG	SEP	OKT	NOV	DEC
15	3	28	38	15	26	7	254	565	480	325	72
0	0	28	115	69	35	35	381	441	396	229	40
1	1	84	202	205	70	68	535	761	707	560	210

Arten med det specielle næb, er tilbage igen med pæne tal fra hele efterårsperioden. Man kan så håbe på, at floppet fra 2006 var en enlig svale. I hvert fald generelt mange fugle i 2007. Vi har talt denne art med særlig interesse i årevis, og månedsrekorderne er slået mange gange. Men der er fortsat en månedsrekord, det ikke er lykkedes at slå endnu: 22/6 1968 med 70 fugle. Max-tallet fra juni måned, der har 40-års jubilæum i 2008, lever altså stadigvæk i bedste velgående.

Ynglefugle: 2 kuld rapporteret (4+6 pull) fra Hovvig.

Andelen af hanner i forårsmånederne var atter stort: 30/3 54 % hanner (N: 24), 6/4 63 % (N: 24), 9/4 55 % (N: 38) og 28/4 67 % (N: 33). Det er dog langt fra alle tællinger, hvor der er taget højde for kønsfordelingen blandt de rastende fugle.

Efterårstræk: 4/10 3 trk over Lokkemosevej og 4/11 4 trk SV over Nykøbing.
Nykøbing Bugt: 11/2 2.

Taffeland *Aythya ferina*

Der foreligger en af de mere sjældne forårsobservationer fra Korshage: 25/5 3 trk.

Største rasttal pr. måned i Hovvig (2007, gennemsnit 2002 – 2006, absolut maksimum):

JAN	FEB	MAR	APR	MAJ	JUN	JUL	AUG	SEP	OKT	NOV	DEC
140	19	11	7	35	8	31	385	690	610	-	113
14	7	27	17	13	31	11	80	124	107	69	38
700	325	175	130	80	79	180	269	391	1070	625	400

Det er ikke hvert år, at en af ænderne får et solidt come-back, men det fik Taffelanden i 2007. Især i perioden fra august til oktober var der mange fugle, heraf nye månedsrekorder for august og september.

Ynglefugle: 14/7 1 kuld (2 pull) i Hovvig.

Efterårstræk: 3/11 5 trk Korshage.

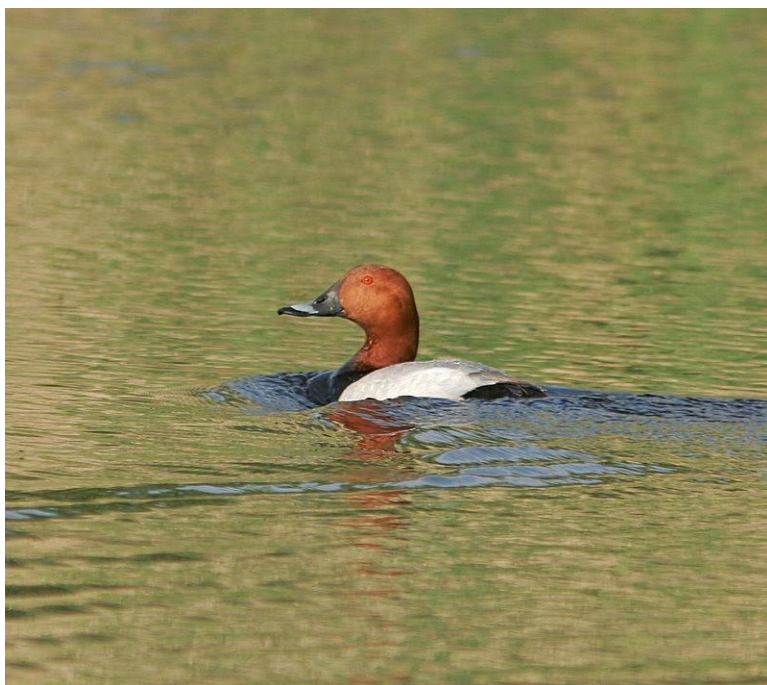

Taffeland 30-05-2007 Nakke Skov JS

Troldand *Aythya fuligula*

Forårstræk: Intet meddelt.

Største rasttal pr. måned i Hovvig (2007, gennemsnit 2002 – 2006, absolut maksimum):

JAN	FEB	MAR	APR	MAJ	JUN	JUL	AUG	SEP	OKT	NOV	DEC
1220	1200	530	355	35	27	101	58	64	400	415	630
493	466	710	442	62	20	38	29	53	218	360	428
2500	2100	1629	860	150	150	164	300	225	560	1190	2050

Come-back i forhold til 2006 – som forgængerens. Men iøvrigt ret normalt årscyklus for arten med pæne tal i vintermånederne, og generelt små antal i yngleperioden.

Ynglefugle: 6. år i træk uden yngel i Hovvig. Det er ved at blive en rigtig dårlig vane.

Dybesø: Ganske få, max 24/3 8 og 25/12 5.

Korshage: 31/7 9 trk – ses sjældent ved Kattegatkysten.

Bjergand *Aythya marila*

Vinterbevægelser ved nordkysten ses nu og da – eksempelvis 2/1 52 trk V Korshage. Iagttaget i Hovvig 7/1 – 11/5 og igen 16/11 – 30/12.

Største rasttal pr. måned i Hovvig (2007, gennemsnit 2002 – 2006, absolut maksimum):

JAN	FEB	MAR	APR	MAJ	JUN	JUL	AUG	SEP	OKT	NOV	DEC
1450	1600	1250	620	36	0	0	0	0	0	12	286
133	275	330	230	107	1	0	0	+	1	54	253
1730	1500	1600	875	450	8	4	5	6	85	526	1200

Et flot år med massive og meget stabile tal fra især januar – marts, herunder ny februarrekord. Arten er meget fluktuerende i sin optræden i vort område. Visse år, er der næsten ingen Bjergænder i Hovvig, andre år er den karakterfugl i vigen.

Nykøbing Bugt: 11/2 220.

Efterårstræk bemærket 3/11 – 30/12 i alt 82, hvilket er ret pænt.

Ederfugl *Somateria mollissima*

Forårstræk kun sparsomt meddelt, maks 8/4 80.

Højeste antal rastende fugle ud for Korshage ved Isefjordsmundingen:

JAN	FEB	MAR	APR	MAJ	JUN	JUL	AUG	SEP	OKT	NOV	DEC
1300	1150	2000	530	1500	180	-	240	7	55	3400	3200

Stabile optællinger året igennem, med de velkendte vinterflokke af muslingefouragerende fugle.

Mest bemærkelsesværdigt, er tallet 1500 fra maj måned (AT), hvor der normalt ikke ses mange eddere på spidsen.

Højeste antal rastende fugle ud for Plantagen på Kattegat:

JAN	FEB	MAR	APR	MAJ	JUN	JUL	AUG	SEP	OKT	NOV	DEC
500	150	55	1	-	-	-	-	-	480	65	-

Der er tal fra de måneder, hvor feltfolket kikker efter de vinterstationære Nordiske lappedykkere, der hvert år holder til udfor Plantagen. Når lappedykkerne forsvinder – må bl.a. Ederfuglen ”betale omkostningerne”. Ingen tal for maj – oktober. Der er plads til forbedring.

Ynglefugle: 23/6 3 kuld (3+4+5 pull) Nykøbing Bugt (PG) og 22/7 1 kuld (3 små pull) Nykøbing Bugt (EVR) – dermed 4 kuld i år. Pæn fremgang lokalt, der dog muligvis godt kan være udruget udenfor området.

Efterårstræk: 6/10 – 10/11 i alt 2564.

Rørvig Bugt maks: 16/2 45 og 12/3 150.



Ederfugl 04-02-2007 Korshage KB

Kongeederfugl *Somateria spectabilis* (0, 30, 1)

10/11 1 2k han trk NV (7.20) Korshage (JHC, HVR).

Arten er fortsat årlig, og det er kun i 1998 og 2000, hvor arten ikke blev set, siden 1992.

Havlit *Clangula hyemalis* (393, 7987, 223)

Fugle pr. måned fra Korshage:

JAN FEB MAR APR MAJ JUN JUL AUG SEP OKT NOV DEC

49 7 24 55 0 0 0 0 0 0 65 6

Fuglene fordeler sig på 135 i første halvår og 71 i andet halvår. De bedste dage blev 5/4 12, 12/1 16 og 9/11 21.

Skansehage: 7/1 4 og 14/1 4.

Udfor Plantagen: 4/1 1, 10/2 1, 1/4 2, 13/4 2, 14/4 4 og 30/12 5.

Hovvig (ferskvandslokalitet): 26/4 – 28/4 1 par (PG), hvor arten er meget sjælden, men dog set før.

Sortand *Melanitta nigra*

Trækkende fugle pr. måned ved Korshage, herunder fouragerings- og kompensationsbevægelser:

JAN FEB MAR APR MAJ JUN JUL AUG SEP OKT NOV DEC

852 5800 1773 1158 30 20 585 259 578 146 915 932

Fuglene fordeler sig på 9633 i første halvår og 3415 i andet halvår. Ubetinget største dag blev 3/2 4600 trk NV (CGJ). I det hele taget et forår med kvantitativt flotte kompensationsbevægelser.

Største rasttal fra Korshage: 2/1 2700, 12/1 450, 4/3 3650, 27/3 2100 og 27/4 1300.

Rastende fugle ud for Plantagen på Kattegat:

JAN FEB MAR APR MAJ JUN JUL AUG SEP OKT NOV DEC

2500 645 325 135 15 0 0 0 0 1 0 25

Hovvig (ferskvandslokalitet): 25/2 1 (JS) og 28/4 1 han (PG).

Fløjsand *Melanitta fusca*

Trækkende fugle pr. måned ved Korshage:

JAN FEB MAR APR MAJ JUN JUL AUG SEP OKT NOV DEC

69 6 39 155 1 0 42 22 56 22 155 237

Fuglene fordeler sig på 270 i første og 534 i andet halvår. Sidste fugle på forårstrækket ses 4/5. Og 3/7 begynder sommerens fældningstræk med de første vestgående fugle. Som for Sortand et relativt fint år.

Rastende fugle udfor Plantagen på Kattegat:

JAN FEB MAR APR MAJ JUN JUL AUG SEP OKT NOV DEC

60 65 15 34 8 0 0 0 0 1 0 6

Hovvig (ferskvandslokalitet): 9/4 1 han rst (EVR, JS).

Hvinand *Bucephala clangula*

Forårstræk: 11/2 – 15/4 i alt 75 – der er hentet hjem af 3 bidragsydere. Der er fortsat plads til en markant forbedring af indsendelsesiveren. Bedste dag blev 24/3 med 26 trk fugle.

Største rasttal pr. måned i Hovvig (2007, gennemsnit 2002-2006, absolut maksimum):

JAN FEB MAR APR MAJ JUN JUL AUG SEP OKT NOV DEC

1920 2780 3000 670 70 58 54 96 82 240 575 860

651 486 1164 660 124 49 99 109 130 117 706 886

1947 1800 2250 1400 440 130 260 320 250 500 1892 1980

Blev 2006 et skidt år for arten, kan man sige, at 2007 blev et festfyrværkeri af store noteringer fra Hovvig, herunder rekordmange fugle i både februar og marts. Antallet af fugle i sommermånederne lå dog generelt under gennemsnittet.

Dybesø: 1/3 – 30/12 maks 11.
 Efterårstræk: 22/9 – 30/12 i alt 119.
 Rørvig Bugt maks: 16/2 140.

Lille Skallesluger *Mergellus albellus* (6, 529, 54)

Forårstræk på Korshage ses ikke hvert år, men i år blev det til et par observationer: 10/2 1 han trk (EVR) og 5/3 2 trk (AF).

Største rasttal pr. måned i Hovvig (2007, gennemsnit 2002 – 2006, absolut maksimum):

JAN	FEB	MAR	APR	MAJ	JUN	JUL	AUG	SEP	OKT	NOV	DEC
5	46	1	1	0	0	0	0	0	1	3	3
4	7	9	1	+	0	0	0	0	+	2	4
20	24	15	2	1	0	1	0	0	1	4	17

Sidste forårsfugl ses 2/4 og første efterårsfugl 23/10.

Pæne tal fra februar måned, og hanandelen er opgjort et par gange: 17/2 44 % hanner (N: 43), 18/2 45 % hanner (N: 38) og 25/2 47 % hanner (N: 32) (EVR).

Slettermosegård: 30/11 2 hun rst (PG), hvilket er en usædvanlig lokalitet for den lille skallesmækker.

Toppet Skallesluger *Mergus serrator*

Reelt forårstræk konstateret fra 1/3 til 14/4 – i alt 136.

Største rasttal pr. måned i Hovvig (2007, gennemsnit 2002 – 2006, absolut maksimum):

JAN	FEB	MAR	APR	MAJ	JUN	JUL	AUG	SEP	OKT	NOV	DEC
56	20	47	61	16	6	7	1	7	47	76	56
15	38	31	65	25	10	3	0	10	20	39	9
42	151	88	260	367	83	25	30	24	53	156	38

Kommentarer som sidste år – ikke det store antal fugle, og arten kan ikke levere tal, som for få år tilbage. Året sluttede helt som det startede – ikke kun med 56 fugle, men dog også to nye rekorder for januar og december måned i vigen.

Ynglefugle: Ingen kuld meddelt.

Rastende fugle udfor Plantagen på Kattegat:

JAN	FEB	MAR	APR	MAJ	JUN	JUL	AUG	SEP	OKT	NOV	DEC
25	9	12	68	2	-	-	-	-	42	-	-

Rastende fugle ved Skansehage:

JAN	FEB	MAR	APR	MAJ	JUN	JUL	AUG	SEP	OKT	NOV	DEC
-	51	28	14	-	-	-	-	-	-	12	23

Efterårstræk: 3/9 – 30/12 i alt 452.

Stor Skallesluger *Mergus merganser*

Forårstræk: 11/2 – 19/4 i alt 86. Pænt forårstræk, der også kunne forventes efter denne vinter.

Iagttaget i Hovvig 7/1 – 28/4 og 26/10 – 30/12.

Største rasttal pr. måned i Hovvig (2007, gennemsnit 2002 – 2006, absolut maksimum):

JAN	FEB	MAR	APR	MAJ	JUN	JUL	AUG	SEP	OKT	NOV	DEC
47	44	17	1	0	0	0	0	0	1	4	14
45	24	21	2	0	0	0	0	0	0	3	20
126	60	120	55	2	2	0	0	3	12	14	36

Et år, der tydeliggør under hvilke betingelser, der ses Stor Skallesluger i vigen – is, kulde og sne primo året giver relativt pæne tal inde i Hovvig, og starten på en rigtig mild vinter i oktober – december, kaster kun ganske få fugle af sig. Helt som det plejer.

Nykøbing Havn maks: 22/2 47.

Dybesø: 28/3 1.

Nykøbing Bugt maks: 16/12 22.

Efterårstræk: Kun 9/12 1 trk, dermed meget sparsomt.

Amerikansk Skarveand *Oxyura jamaicensis* (0, 1, 1)

På trods af, at det ikke er alle dele af samfundet, der er lige begejstrede for indvandrere, gælder det i hvert fald ikke for dette indførte, amerikanske udskud. Yderst populær i notesbøgerne med i alt 101 indrapporteringer alene i 2007.

4/1 – 30/12 1 ad han rast Hovvig (18 bidragsydere).

Der er naturligvis tale om den samme fugl, der gjorde karriere i vigen i 2006.

Fuglen blev ikke set i perioden mellem 24/1 og 24/3, men var muligvis taget på ”bryllupsrejse” med en Taffeland hun, som den var ”brændt varm på”. I hvert fald dens daglige gestikuleren, gøren kur, nakkebøjninger og næbklapren – tydede stærkt på det. Arten var også bortrejst 30/6 – 13/8 – måske med kærestesorger, da Taffelanden ikke ville have noget med den at gøre. Den var – trods alt – for særpræget i sit kurmageri.

Rovfugle

Af Jørgen Hulbæk Christiansen

Tabel 1. Sæson/dagsmax. (Årstal i parentes) samt et 10 årsgennemsnit (1997 - 2006).

	Forår			Efterår		
	Sæsonmax.	Dagsmax.	Gens.	Sæsonmax.	Dagsmax.	Gens.
Hvepsevåge	4776 (94)	3225 (94)	392	302 (89)	170 (90)	81
Sort Glente	6 (fl)	2 (fl)	2	1 (99)	1 (fl)	0
Rød Glente	54 (04)	7 (04)	33	50 (05)	11 (05)	9
Havørn	14 (05)	3 (04)	7	7 (04)	2 (01)	4
Rørhøg	240 (93)	41 (02)	164	85 (06)	14 (fl)	31
Blå Kærhøg	181 (91)	34 (75)	95	55 (78)	40 (75)	22
Steppehøg/Hedehøg	11 (93)	4 (93)	1			
Steppehøg	3 (05)	1 (fl)	1	1 (05)	1 (05)	0
Hedehøg	11 (05)	4 (97)	5	1 (fl)	1 (fl)	0
Duehøg	75 (96)	13 (83)	23	17 (94)	3 (fl)	4
Spurvehøg	3043 (91)	765 (91)	1335	1052 (06)	319 (06)	388
Musvåge	7418 (96)	4200 (80)	2489	3343 (05)	1264 (96)	1446
Fjeldvåge	1443 (89)	405 (79)	293	94 (85)	69 (85)	12
Stor Skrigeørn	1 (fl)	1 (fl)	0			
Kongeørn	3 (84)	1 (fl)	0	2 (76)	1 (fl)	0
Fiskeørn	229 (93)	58 (02)	137	30 (04)	12 (04)	19
Tårnfalk	161 (94)	33 (85)	85	73 (06)	15 (06)	16
Aftenfalk	45 (93)	11 (93)	4	49 (75)	30 (75)	1
Dværgfalk	139 (93)	29 (91)	91	19 (95)	6 (90)	10
Lærkefalk	161 (06)	36 (06)	69	9 (06)	4 (06)	3
Vandrefalk	41 (03)	7 (fl)	25	12 (04)	3 (04)	3
Totaler			5251			2049

Tabel 2. Forårstræk fordelt på 10-dages perioder.

	M	a	r	A	p	r	M	a	j	J	u	n	I alt
Hvepsevåge								8	689	25			722
Sort Glente					2	1	1	1					5
Rød Glente	2	1	13	5	15	12	3	1		1			53
Havørn	3		9	1	6	2	1						28
Rørhøg			23	6	30	34	18	6	3	3			123
Blå Kærhøg			38	3	24	14	1						80
Steppehøg/Hedehøg						2							2
Hedehøg						5	1						6
Duehøg	2		19	2	1	1				1			26
Spurvehøg	11	14	731	51	587	173	28	5	4				1605
Musvåge	260	540	1864	143	924	413	99	5	2	3			4254
Fjeldvåge			13		107	21	1						142
Stor Skrigeørn						1							1
Fiskeørn			3	2	67	15	5		4	6			102
Tårnfalk		2	9	4	21	16	11		1				64
Aftenfalk									1				1
Dværgfalk			2		37	13	6	1	2				61
Lærkefalk					1	21	18	1	4				45
Lærke/Aftenfalk									3				3
Vandrefalk		1		3	8	6	3	1	1				23
Storfalk sp.							1						1
I alt	278	558	2724	220	1830	750	197	29	714	39			7347

Ud over de i tabellen nævnte følgende: Havørn 2 pri feb, 4 ult feb, Spurvehøg 1 ult feb, Musvåge 1 med feb.



Hvepsevåge 28-05-2007 Nørrevang JS

Tabel 3. Efterårstræk fordelt på 10-dages perioder.

	A	u	g	S	e	p	O	k	t	N	o	v	I alt
Hvøpsevåge	15	2	1	2									21
Rød Glente				1		7	7	1			1		17
Havørn	1						2		3				6
Rørhøg	3	4	3	1	3	2	3						20
Blå Kærhøg		1		3	1	2	15	5	4	2			33
Duehøg				1			1	1	3			1	7
Spurvehøg	2	1	2	8	1	262	160	65	44	2			549
Musvåge	23	14	3	24	1	629	1775	1141	203	3			3816
Fjeldvåge							19	47	6	1			73
Kongeørn										1			1
Fiskeørn	1	3	4	2	3	4		1					19
Tårnfalk	1		1	1		19	4	6	1				33
Dværgfalk			1	1			3	2					7
Vandrefalk			1				1	2					4
I alt	46	25	16	44	9	925	1990	1271	265	8	1	1	4606

Ud over de i tabellen nævnte disse: Hvøpsevåge 1 ult jul, Rørhøg 1 pri jul, Spurvehøg 2 pri dec, Fiskeørn 1 ult jul.

Hvøpsevåge *Pernis apivorus* (25814/2331)

Forårstrækket bød på et par rimelige dage og rettede sig dermed lidt op efter sidste års bundskraber (28 fugle). På 14 obsdage mellem 11/5 og 8/6 trak i alt 722 mod øst. Som tidligere set et ret koncentreret træk, hvor 94 % af totalen røg 28/5 og 29/5, med henholdsvis 235 og 441 som dagstotaler. Ellers var 8/6 13 eneste dag med over 10.

I juli ses 1 rastende fugl i Hovvig 16 - 18/7 og allerede 29/7 ses første sydgående. Herefter blev der frem til årets sidste obsdag 1/9 i alt kun set 21 efterårstrækkende. Højeste dagstotal allerede 4/8 9 og ingen ungfugle noteredes. Ud over de trækkende blev en rastende fugl set i Hovvig 13/8.

Sort Glente *Milvus migrans* (2, 73, 5)

Et godt år med 5 fugle. Alle obs nævnes:

12/4 1 tf 12:08 – 15:58 Brentebjerg (AF)

14/4 1 NØ 11:55 Nørrevang (LB)

26/4 1 tf 15:16 Nørrevang (LB) og her regnet som samme 27/4 1 NØ 6:15 Korshage (LB, KES)

3/5 1 ad Ø 15:28 Korshage (AF)

15/5 1 SØ 9:31 Nørrevang (BR, EVR).

Rød Glente *Milvus milvus* (4, 832, 70)

Året indledes med 2 obs. fra januar, hvilket hører til sjældenhederne: 2/1 1 SV efter rast Nørrevang og 24/1 1 rast Hovvig.

En total på 54 fugle (heraf 5 tf) set på 24 obsdage mellem 4/3 og 8/6 er en tangering af hidtil bedste forårstotal, som blev opnået i 2004. De bedste perioder var ultimo marts (i forbindelse med et pænt Musvågetræk) og medio - ultimo. april. I disse 3 perioder trak 74 % af forårets fugle forbi. Mere end 3 fugle blev set på følgende dage: 27/3 5, 1/4 4, 13/4 4 og 14/4 5. Kun en enkelt er noteret som decideret rastende: 31/3 1 Nakke syd.

Efterårets fugle var alle trækkende og i alt 17 blev set på 7 obsdage mellem 7/9 og årets sidste obsdag 17/11. 2 dage blev der set mere end 1 fugl 24/9 6 og 4/10 6.

Havørn *Haliaeetus albicilla* (1, 182, 34)

Et væld af observationer i alt ca. 45 obs af vores største rovfugl er indsendt fra første halvår. Både rastende og trækkende/overflyvende. De rastende er til at have med at gøre, hvorimod de trækkende kan være vanskelige at udskille fra overflyvende strejfer. I Hovvig var der 7 dage mellem 2/2 og 26/4, hvor rastende Havørne kunne nydes. Bortset fra 22/4 2 alle dage 1 fugl.

Mellem 8/2 og 5/5 blev der i alt set 28 trækkende/overflyvende. For første gang nævnes alle detaljer ikke. Flere af fuglene registreredes på flere lokaliteter på deres passage over halvøen.

primo feb: 8/2 1 2k V, 9/2 1 imm SV

medio feb: 11/2 1 usp. T, 13/2 1 2k Ø, 14/2 1 imm V og 1 usp. SØ

ultimo feb: 0

primo marts: 4/3 1 usp. Ø og 5/3 2 (imm + 2k) Ø

medio marts: 0

ultimo marts: 24/3 1 3k TF + 1 2k Ø, 26/3 2 (imm + usp) Ø, 28/3 1 3k Ø, 29/3 3 3k Ø og 31/3 1 3k Ø

primo april: 7/4 1 usp. SV

medio april: 12/4 1 usp. N, 15/4 1 3k V + 2 (ad + 3k) Ø og 16/4 1 imm SØ + 1 2k Ø

ultimo april: 22/4 2 usp. tf

primo maj: 5/5 1 4k+ N

Alle rastobs er anset som "gengangere" i forhold til de trækkende og er derfor ikke medregnet i totalen.

Fra efteråret var der 6 obs. Alle af overflyvende fugle: 6/8 1 2k N Hovvig, 5/10 1 2k SV Hovvig, 7/10 1 usp. Ø Skredbjerg, 21/10 1 usp. tf Rørvig Lyng + 1 2k NNØ Hovvig og 24/10 1 1k SV Hovvig.

Ud over disse blev der fra Skansehage set en Havørn der kredsede over Hundested d. 13/10.



Havørn 24-03-2007 Korshage JS

Kærhøg *Circus non det*

2 fugle var efter observatøernes mening enten Steppe eller Hedehøge. 26/4 1 usp. Ø 14:10 Nørrevang og 28/4 1 han Ø 13:20 Hovvig (set kortvarigt).

Rørhøg *Circus aeruginosus* (3588 / 436)

Første obs er fra Hovvig, 12/3 hvor et par blev set. Resten af første halvår blev minimum 7 forskellige individer (2 ad hanner, 1 2k han, 2 ad hunner og 2 2k hunner) set rastende på lokaliteten, dog ikke over 4 fugle pr. dag. Eneste øvrige lokalitet med rast var Korshage, hvor max. 2 fugle pr. dag blev set.

Forårstrækket var igen i 2007 under gennemsnittet, faktisk skal vi tilbage til 1997 for at finde en lavere total. På 32 obsdage mellem 24/3 og 10/6 blev det til 123 trækkende. Kun 2 dage med tocifrede dagstotaler: 30/3 10 og 14/4 12. En større andel end normalt trak allerede i marts, hvor 18,7 procent af totalen røg igennem. Normalt ses en langt mindre procentandel i marts. En gennemsnitlig martsprocent udgør for årene 2001 - 2006 5,3. Bedste periode var ellers medio - ultimo april, hvor ca. 57 % af årets total blev set. I alt blev 48 bestemt til hanner, hvilket udgør 40 % af totalen. En forholdsvis høj han procent og lav total skyldes nok til en hvis grad, at en del af 2k fuglene som vi visse år ser i maj forsvandt med vestenvinden.

Der er ingen tegn på at arten skulle have ynglet i 2007.

I andet halvår er Rørhøge set rastende i Hovvig frem til 4/10, med minimum 4 forskellige individer (1 ad hun, 1 3k hun og 2 1k) dog ikke over 3 fugle pr. dag.

Efterårstrækket startede allerede 1/7 og frem til årets sidste obsdag 5/10 registreredes i alt 20 trækkende på 14 obsdage. Ingen dage ses mere end 2 fugle.

Blå Kærhøg *Circus cyaneus* (3135 / 622)

Fast inventar som rastende i Hovvig fra årsskiftet og frem til 15/4. Max. 3 fugle pr dag, men minimum 5 forskellige individer (1 ad han, 1 2k han + 3 brune). Rastende fugle (alle brune) er desuden set med max. 2 fugle på Nørrevang og enkelt fugle på Korshage, i Langesømosen og ved Nakke Skov.

Forårstrækket var ligesom for Rørhøg under gennemsnittet med 80 fugle set på 23 obsdage mellem 20/3 og 5/5. Overraskende mange blev set allerede i marts (se også Rørhøg), hvor hele 47,5 % af forårstotalen kunne bogføres. Ultimo marts blev usædvanligt nok den bedste periode på hele foråret og de 2 højeste dagstotaler for sæsonen opnåedes i denne periode: 26/3 10 og 27/3 8. Eneste øvrige trækdage med over 5 var disse: 30/3 6, 14/4 7, 16/4 7 og 26/4 6. Altså ingen dage med rigtig gang i den. Andelen af hanner udgjorde 18 fugle svarende til 22,5 %, hvilket er ret normalt.

Efterårstræk blev set fra 15/8 til 2/11 på 17 obsdage. Flest primo oktober, hvor godt 45 % blev noteret. Højeste dagstotal og eneste dag med over 3 fugle var 4/10 10.

Fra 2/10 og frem til 30/12 igen rastende i Hovvig med minimum 5 forskellige individer (2 ad han, 2 ad hun + 1 1k) og op til 4 pr. dag.

Hedehøg *Circus pygargus* (3, 163, 6)

Et år lige over gennemsnittet. Især bemærkes 26/4 med minimum 3 flotte svirpende ad hanner trækkende, det er vist ikke set tidligere "i nyere tid" på Sjælland. Alle obs nævnes:

26/4 3 ad han Ø 11:28, 11:50 og 14:20 Korshage (AF) og 1 han SV 13:47 Nørrevang (LB) Desuden 1 ad hun rastende 17.00 – 17:50 Korshage (AF).

28/4 1 2k+ hun Ø 8:55 Korshage (PEL, EVR, JSt).

4/5 1 2k NØ 13.08 Brentebjerg (AF, EVR)



Hedehøg 26-04-2007 Korshage JS

Duehøg *Accipiter gentilis* (952 / 112)

Arten holder stadig skansen både som rastende i vinterhalvåret, primært i Hovvig, og som fåtallig trækgæst om foråret. Fra områdets bedste rastlokalitet for Duehøg Hovvig meldes om 17 obsdage med rastende fugle mellem 7/1 og 30/3. Minimum 3 forskellige individer er set. Oftest en ad hun, men også en ad han og en 2k hun er set. En enkelt dag 12/3 2 ellers blot 1 fugl pr. dag. Øvrige rastobs i første halvår begrænses til Korshage, hvor 2 forskellige fugle (1 han + 1 2k hun) blev set (kun 1 fugl pr. dag) mellem 12/3 og 24/4.

Mellem 4/3 og 5/6 blev 26 noteret som trækkende, hvilket er lidt mere end på et gennemsnits forår. Klart flest ultimo marts (73 % af sæsontotalen), hvor også de tre dage med mere end 2 fugle indtraf: 26/3 3, 27/3 4 og 27/3 5. Blandt de aldersbestemte var der 4 ad og 11 2k og kønsfordelingen var ca. fifty-fifty med 10 hanner, heraf 4 ad og 2 2k og 11 hunner, heraf 9 2k.

Andet halvår indledtes med en tidlig trækobs 1/9 og frem til 23/11 blev i alt 7 trækkende set på 6 obsdage. 5 af de 7 er fra oktober. Kun en dag med mere end 1 fugl: 21/10 2.

Mellem 19/10 og 9/12 årets sidste obsdag, blev minimum 4 forskellige fugle (1 ad han, 1 1k han, 1 ad hun og 1 1k hun) set rastende i Hovvig. 4 ud af de 13 obsdage bød på mere end 1 fugl: 23/10, 4/11, 17/11 og 23/11 alle dage 2 rastende.



Duehøg 04-03-2007 Hovvig JS

Spurvehøg *Accipiter nisus* (42686 / 5246)

Vinterrast set Hovvig, Ringholm og Skansehage. Ved Hovvig op til 2 pr. dag på de to andre lokaliteter blot 1 fugl pr. dag. I forårstrækperioden blev rastende fugle foruden ved Hovvig også set på Korshage og ved Dybesø. På Korshage blev der set 2 fugle pr. dag ellers drejer rastobsene sig om enlig fugle. 1605 trækkende blev set på 47 obsdage mellem 24/2 og 28/5, og den gode tendens med forårssæsontotaler over de sidste 10 års gennemsnit (se tabel 1) holder stadig. Bedste periode var allerede ultimo marts, hvilket er tidligere end normalt. 48,7 % af totalen trak igennem i denne periode. Næst bedste periode indtraf medio april hvor 36,5 % af totalen blev noteret. Årets topdag indtraf 15/4 med 263 trækkende, og i øvrigt var der disse tretrecifrede dagstotaler: 27/3 128, 28/3 135, 29/3 163, 31/3 107 og 14/4 176.

Fra 2 lokaliteter er der indsendt oplysninger om ynggefuglfund: 1 par Hovvig og 1 par Søndervang. Der er desuden obs fra Korshage i juli, der kunne måske også være et par i dette område.

De første trækkende efterårsfugle blev set 1/8 og på 33 obsdage frem til 10/12 noteredes 548 trækkende. Ligesom for foråret er også dette over gennemsnitsniveau. Kulminationen indtraf ultimo september - primo oktober, hvor 77 % blev set. De 3 højeste dagstotaler blev som følger: 24/9 202, 26/9 32 og 4/10 110.

Rastende fugle blev i efterårstrækperioden set følgende steder Korshage, Nørrevang, Skansehage, Rørvig By, Hovvig og Nakke syd. Bortset fra op til 3 fugle i Hovvig, kun enlige fugle. Decemberobs er kun gjort i Hovvig og på Nørrevang med max. 1 fugl pr. dag hvert af disse steder.

Våge sp *Buteo non det*

4/8 1 SV Rørvig. Det er vist længe siden, vi har haft en obs af denne kedelige kategori. Observatøren har ikke noget bud på en artsdiagnose.

Musvåge *Buteo buteo* (100119 / 1974 - : 32951)

I januar - februar er Musvåger set rastende på 3 forskellige lokaliteter (dagsmax. angivet i parentes): Hovvig (5), Nørrevang (3) og Nakke skov (1). Senere i forårstrækperioden blev der set enlige rastende på Korshage, ved Hovvig og ved Nykøbing.

Et fint forårstræk, hvor i alt 4254 blev set på 51 obsdage mellem 17/2 og 8/6. Det er ca. 70 % over et gennemsnitsforår. Bedste periode var ultimo marts, hvilket jo er helt traditionelt for denne art. Et stabilt træk i denne periode gjorde at 43,8 % af forårstotalen blev set her. 9 dage kom dagstotalen over 200: 12/3 529, 26/3 303, 27/3 249, 28/3 232, 29/3 213, 30/3 264, 31/3 302, 14/4 364 og 15/4 203.

Der blev sat ny rekord for efterårstrækkende Musvåger på Rørvighalvøen i 2007. Rekorden lyder nu på 3816 fugle set på 37 obsdage mellem 7/8 og 4/11. Det har de senere år vist sig ved fin dækning, at et ikke ubetydeligt antal Musvåger trækker over "vores" område om efteråret. Primo - medio oktober var bedste periode, hvor 76,4 % af totalen passerende forbi. Efterårets bedste trækdage med over 200 fugle nævnes her: 24/9 250, 3/10 647, 4/10 387, 9/10 227 og endelig årets topdag 13/10 807.

I andet halvår frem til december blev der set rastende fugle på 7 lokaliteter. Bortset fra op til 4 fugle i Hovvig kun 1 fugl pr. lokalitet pr. dag. I december set rastende på 4 lokaliteter (dagsmax. angivet i parentes): Hovvig (2), Nørrevang (2), Nakke syd (2) og Søndervang (3).

Fjeldvåge *Buteo lagopus* (13976 / 712)

3 obs fra Januar - Februar 20/1 1 og 4/2 1 Hovvig og 25/2 1 Rørvig Lyng ingen rastobs fra forårstrækperioden.

Med kun 142 Fjeldvåger på forårstræk er arten nede i en bølgedal. I alt blev der set trækkende Fjeldvåger på 16 obsdage mellem 24/3 og 3/5. Kulminationen indtraf helt traditionelt medio april, hvor ca. 75 % af forårets fugle blev set. De 3 dage, hvor der trak 10 fugle og derover, faldt også i denne periode: 14/4 29, 15/4 54 og 16/4 10. Kun 2 2k fugle blev bestemt.

Hvis foråret var dårligt var efteråret desto mere opmuntrende. Næst højeste total gennem tiderne - 73, blev set på 12 obsdage mellem 4/10 og 4/11. Kulmination primo - medio oktober med 90 % af totalen i denne periode. 1k fuglene udgjorde 60 %, så måske er der håb om et bedre forårstræk i 2008, hvis vind og vejr ellers vil.

I Hovvig set rastende ved flere tilfælde mellem 12/9 og 24/11. Bortset fra 22/10 2, kun 1 fugl pr. dag. Øvrige rastobs: 7/10 1 Søndervang og årets sidste obs 22/12 1 Nakke syd.



Fjeldvåge 13-10-2007 Nørrevang JS

Stor Skrigeørn *Aquila clanga* (0, 1, 1)

22/4 1 4k+ TF/ rastende 16:05 – 16:50 Hovvig - Nakke Skov senere trækkende ØNØ 17:05 (AF, PG, PEL, BR, EVR, JS, KES). En af de mest bemærkelsesværdige ornitologiske begivenheder ved Rørvig i 2007, da der efter 22 års venten for blot anden gang i rapportens 34 årige historie var Stor Skrigeørn i

luftrummet over Rørvighalvøen. Fuglen blev opdaget fra tårnet i Hovvig (AF) kredsene langsomt mod nord nede over Anneberg, og den fortsatte glidende på kuplede vinger udover Nykøbing Bugt og røg direkte ind over de måbende observatører i tårnet i Hovvig. En af disse (JS) var heldigvis bevæbnet med kamera og kunne forevige begivenheden med nogle fine dokumentations fotos. Mobiltelefonerne glødede og flere andre observatører blev kontaktet og nåede senere frem. Den Store Skrigeørn fortsatte mod NØ, men vendte om og blev senere set gøre rast forsøg i Hovvig området. En flok mobbende Hætte og Stormmåger gjorde dog formodentlig sit til, at den fortsatte mod Ø, og den blev sidst set forsvinde mod ØNØ med kurs mod Hundested. Dagen efter lykkedes det for flere observatører at plukke fuglen i Nordsjælland ved henholdsvis Ullerup Skov i Halsnæs, ved Hesnæs syd for Gilbjerg og til sidst fra Hellebæk Avlsgård. Så man kan vist rolig sige at "clangaen" blev fulgt godt og grundigt til dørs. Det er ca. fjortende forårsfund på Sjælland, som SU har godkendt.



Stor Skrigeørn 22-04-2007 Hovvig/Nakke JS

Kongeørn *Aquila chrysaetos* (2, 26, 1)

Årets anden Aquila art var en flot 1k Kongeørn, der blev set over Hovvig af (AF, EVR) 24/10 11:15 – 11:40, hvor den til sidst blev set trække Ø!. Den røg over Issefjordsmundingen og blev set "på den anden side", hvor den fortsatte langsomt mod ØNØ 11:56 – 12:05.

Fiskeørn *Pandion haliaetus* (85, 3673, 121)

På forårstrækket observeredes 102 fugle på 30 obsdage mellem 29/3 og 8/6. Det er bedre end sidste år, men stadig under gennemsnittet for de senest forudgående 10 år. En meget markant kulmination medio april hvor ca. 60 % af forårstotalen trak igennem på 3 dage: 13/4 11, 14/4 20 og 15/4 30. Herudover var der ingen dage med over 4 fugle. I Hovvig rastede en enkelt fugl under forårstrækket 28/4 1 med hornfisk.

Et par obs ultimo juni må nærmest rubriceres som sommerobs 27/6 1 Hovvig og 30/6 1 V Korshage. Fra andet halvår foreligger en række rastobs fra især Hovvig. Mellem 8/7 og 27/9 var der 27 obsdage med 1 rastende Fiskeørn på denne lokalitet. Hvor mange individer der reelt har været involveret er svært for ikke at sige umuligt at afgøre. Rastende fugle blev i øvrigt set som følger: 1/7 1 Korshage, 12/7 1 Dybesø og 7/9 1 Rørvig.

Trækkende fugle fra efteråret blev set på 14 obsdage mellem 29/7 og 14/10, hvor årets sidst obs blev gjort. Totalen endte på 19 fugle, hvilket er lige på gennemsnittet.

Falk sp *Falco non det* (? , 134, 7)

26/4 1 Ø Nørrevang, 5/5 1 storfalk (formodentlig Jagtfalk) NØ Hovvig og senere set trækkende øst ved Nørrevang og Korshage, 25/5 1 Ø Korshage (lærke/aften), 29/5 2 NØ Hovvig (lærke/aften) og 2 Ø Nørrevang. Bemærk at det midterste af parentes tallene er opjusteret, og det dækker nu alle ubestemte falke inklusive lærke/aftenfalk.

Tårnfalk *Falco tinnunculus* (2687 / 1976- : 322)

I januar/februar blev Tårnfalke set rastende ved Hovvig, på Korshage, på Skansehage og ved Rørvig Bugt. Senere i træktiden i området Korshage/Nørrevang og Hovvig/Nakke Skov. Alle dage kun 1 fugl. Fra foråret var der trækobservationer fra 24 obsdage mellem 12/3 og 28/5. I alt blev det til 64 trækkende, hvilket ligesom alle de øvrige falke er under forårsgennemsnitsniveau. 4 dage var der 5 og derover trækkende: 13/4 11, 15/4 8, 26/4 5 og 5/5 5.

Eneste melding om Ynglefugle er fra 30/4, hvor 2 bliver set ved kasse på Nørrevang.

Efteråret var et godt stykke over gennemsnittet med i alt 33 efterårstrækkende Tårnfalke set på 13 obsdage mellem 7/8 og 30/10. Flest ultimo september hvor 57,5 % blev set. Dage med mere end 1 fugl: 24/9 14, 26/9 3, 4/10 3, 13/10 2 og 14/10 3.

I andet halvår frem til december blev der set rastende Tårnfalk på 8 lokaliteter. Bortset fra Hovvig, hvor op til 3 fugle kunne ses, drejer det sig om enkelt fugle. I december var der rastobs fra Korshage, Skansehage, Søndervang, Rørvig Bugt og Hovvig alle dage med 1 fugl. Sidste obs dag 30/12 hvor arten ses både på Korshage og i Hovvig, nævnt som en provokation for at få folk til at rapportere alle vinter Tårnfalke. Hvor mange Tårnfalke overvintrer på Rørvig halvøen ?

Aftenfalk *Falco vespertinus* (1, 326, 1)

Aftenfalk er i tilbagegang i områderne øst og sydøst for os, og vi skal 10 år tilbage for at finde et godt Aftenfalk år med over 10 forårsfugle (1997). I 2007 var der kun 1 obs., hvilket er under middel: 28/5 1 2k han Ø 16.02 Nørrevang (AF).

Dværgfalk *Falco columbarius* (49, 2556, 67)

Mellem 29/3 og 28/5 blev blot 60 Dværgfalke set trækkende. Det er den laveste forårstotal siden 1989. Kulmination medio - ultimo april med 81,6 % af totalen forbitrækkende i denne periode. Dage med 5 og derover: 13/4 7, 14/4 7, 15/4 17 og 26/4 5. 14 hanner blev bestemt, svarende til 23,3 % af totalen, hvilket er normalt. Højeste antal hanner på en dag (4) blev set på topdagen 15/4.

En enkelt rastobs: 24/4 1 han Nørrevang.

Fra efteråret er der disse 7 trækkende: 21/8 1, 3/9 1, 4/10 1, 5/10 1, 7/10 1, 12/10 1 og 15/10 1.

Lærkefalk *Falco subbuteo* (9, 1601, 45)

Vejret var ikke gunstigt for Lærkefalk i 2007, hvilket afspejles i en lav forårstotal på blot 45 trækkende set på 16 obsdage mellem 14/4 (tangering af fænologirekorden) og 29/5. Totalen udgør 65 % af en normal sæson. Flest fugle blev set i perioden ultimo april - primo maj, hvor 86,6 % trak forbi. Dage med mere end 2 trækkende: 25/4 4, 26/4 3, 29/4 8, 30/4 3, 3/5 5 og 5/5 7.

Der var også nogle rastobs: 27/4, 17/5 og 2/6 1 Hovvig, 3/5 1 Korshage, 6/5 1 Brentebjerg og 13/5 1 Nykøbing.

Efteråret bød kun på disse 2 rastobs, som nok drejer sig om samme fugl: 11/9 og 12/9 1 Hovvig.

Vandrefalk *Falco peregrinus* (16, 393, 27)

I Hovvig kunne den samme 2k hun, som blev set i december 2006 ses frem til 30/1. Derudover var der en obs.: 18/2 1 SV Skansehage samme fugl?

Forårstræk kunne ses på 14 obsdage mellem 14/3 og 28/5 med en total lydende på 23 fugle. Det er lidt under middel. Bedste periode var medio - ultimo april, hvor 60,8 % strøg i gennem tælleapparaterne.

Eneste dage med mere end 2 var 14/4 3 og 5/5 3. Følgende blev køns/aldersbestemt 6 ad hanner, 3 ad hunner, 1 ikke kønsbestemt ad, 1 2k hun og 2 ikke kønsbestemte 2k.

4 efterårstrækkende er lige over middel. 28/8 1 ad, 4/10 1, 12/10 1 ad hun og 14/10 1 1k hun. Et par af fuglene blev set under havobs på Korshage, hvilket er sket tidligere. I Hovvig 3 obs af en rastende 1k hun 26/9, 19/10 og 14/11.

Hønsefugle

Af Lasse Braae

Vagtel *Coturnix coturnix* (0, 25, 3)

29/5 (16:15 – 17:45) 1 syngende Nakke Nord (EVR), 10/6 (22:30 - 23:00) 1 syngende Nakke Øst (LB, KES) – ikke hørt næste aften, der dog gav 11/6 (23:05) 1 hørt Ringholm (PG). Bedømmelsen på 3 fugle baseres på, at der rimeligvis har været influks i disse dage, således også 2 syng Klint Sø 10/6 (Gert Green).

En anelse bedre end sidste år, men langt fra stabilt – og ingen langtidsstationære fugle. I betragtning af, hvor populært natlyt er blandt de lokale ornitter, er det langt fra imponerende.

Her skal det endvidere bemærkes, at den lidt større fætter, Agerhønen, igen mangler. Sidste gang, vi have 0 Agerhøns, var i 2003. Hvis vi udvider horisonten til hele Odsherred, ser det heller ikke lovende ud. Eneste Agerhøne obs her er: 9/1 4 Ordrup Næs (DOFbasen).

De to andre morsomme hønsefugle, Plettet Rørvagtel og Engsnarre mangler ligeledes. Engsnarren er dog registreret syngende lige indenfor kommunegrænsen ved Lammefjorden 1/6 (LB).

Fasan *Phasianus colchicus*

Man bliver næsten forpustet – 26 obs indkommet!

Forekommer almindeligt i hele området – lige bortset fra bykernerne i Rørvig og Nykøbing – således også i villahaverne, selv om disse ligger et godt stykke inde i byen.

Den ”ultimate” obs i Rørvig by, må vel være på taget af Superbest – vi mangler stadig 200 m for at opnå denne målsætning.

I Nykøbing by er forholdene mere dunkle – en udfordring for de lokale?

Største tal: 5/11 14 Søndervang.

I øvrigt afspejler materialet nok mere hvilke lokaliteter, der er populære blandt fuglefolket, frem for Fasanernes præference.

Vandrikse *Rallus aquaticus*

Klimaændringerne sætter deres spor. Registreret i alle årets måneder i Hovvig – her angives månedsmax:

jan	feb	mar	apr	maj	jun	jul	aug	sep	okt	nov	dec
4	2	3	7	6	2	2	7	6	3	2	1

Især 13/1 4 (PG) bør bemærkes – er jo betydelig lettere at registrere i højsæsonen, hvor der er lyd på. Modsat mange andre arter i vigen, kan tallene ikke anses for dækkende grundet artens skjulte levevis. En grundig optælling kunne være ønskelig. Tætheden varierer antagelig en del i området afhængig af rørskovens kvalitet. Hvordan ligger vi i forhold til bestandstætheder på andre lokaliteter?

Følgende observationer fra andre lokaliteter:

Dybesø: 24/3, 14/4, 25/4, 4/5 og 27/10 1 hørt.

Flyndersø: 15/4 2 hørt, 16/4 og 21/10 1 hørt.

Antagelig 1 ynglepar Dybesø og muligvis også 1 par Flyndersø.

Indsend meget gerne alle obs udenfor Hovvig.

Grønbenet Rørhøne *Gallinula chloropus*

Årets første var traditionen tro(!) – et par nattrækkende over Nykøbing 5/3.

Herefter var der tyst om arten, indtil den rapporteres 24/3 fra Hovvig, der leverede følgende månedsmax:

jan	feb	mar	apr	maj	jun	jul	aug	sep	okt	nov	dec
0	0	1	1	5	4	0?	4	1	3	0	0

Endvidere set på følgende lokaliteter:

Slettermosegård registreret 30/3 og 13/4, men ikke senere, så den har antagelig ikke ynglet.

Dybesø 25/4 – 6/5 op til 2 fugle – antagelig 1 ynglepar.

Søndervang: 7/7 1 sikkert ynglefund.

Årets mest særprægede rapportering havde et lidt trist skær: 25/9 1 trafikdræbt Nykøbing by.

Sidste fugl set 14/10 1 Hovvig.

Blishøne *Fulica atra*

Materialet kan på ingen måde betragtes som prangende (75 observationer). Vi vover dog pelsen og ophøjer arten til normalt vandfugleniveau for Hovvig, og håber på mindst månedlige tællinger fremover (2007, gennemsnit 2002 - 2006, absolut maksimum):

Jan	Feb	Mar	Apr	Maj	Jun	Jul	Aug	Sep	Okt	Nov	Dec
350	40	130	70	170	310	260	70	210	76	?	?
113	110	269	258	260	444	604	1010	590	177	148	106
320	430	430	460	745	820	1570	1730	1420	465	340	210

Med en enkelt undtagelse (januar) ret bedrøvende.

Som det ses af nedenstående, bød årets øvrige observationer heller ikke på udskejelser.

Enkelte knapt nævneværdige vinterobs fra Rørvig Havn, Nykøbing Havn (120 22/2 og 220 16/12) og Dybesø (23 22/2).

Observationer i yngletiden fra Flyndersø, Dybesø (max 35 28/3), Nørrevang (1 ynglefund),

Søndervang (1 ynglefund) Nakke Skov og Slettermosegård (max 15 30/3 – 1 ynglefund).

Trane *Grus grus* (23, 6699, 1095)

Efter sidste års bundskraber lovedes et come back. Man må sige, at det blev indfriet.

Ikke helt i ”verdensklasse”, men for tredje gang svang vi os op på fircifrede tal – slet ikke dårligt set ud fra vores længdegrad.

I alt 1091 fugle på direkte træk i perioden 4/3 (2 fugle) – 31/5 (2 fugle) med månedsfordeling marts 1005 (11 obsdage), april 61 (9) og maj 25 (4).

Det forventede ryk ultimo marts gav pote: 24/3 240, 25/3 120, 26/3 185, 27/3 298, 28/3 69 og 29/3 64.

Øvrige dage med mindst 10 fugle: 31/3 10, 13/4 15, 14/4 22, 16/4 11 og 5/5 15 (2 SV + 13 Ø).

Blot disse rastende fugle i Hovvig: 25/3 10 og 16/5 1. Lidt skuffende. Mere usædvanlig var 19/5 4 rast Flyndersø (EVR) – men obs herfra er åbenbart noget, vi skal vende os til fremover.



Trane 26-03-2007 Korshage JS

Vadefugle

Af Bent Borgmand Pedersen

Tabel 4. Max tal for rastende vadefugle i Hovvig opdelt i 10 dages perioder

	juni			juli			august			sep			okt			nov		
	pri	med	ult	pri	med	ult	pri	med	ult	pri	med	ult	pri	med	ult	pri	med	ult
Strandskade	3	3	2	5	-	-	-	18	-	-	-	-	-	-	-	-	-	-
Klyde	2	2	1	-	-	-	-	-	-	-	-	-	-	-	-	-	-	-
Lille Præstekrave	-	-	-	-	-	-	-	-	-	-	-	-	-	-	-	-	-	-
Stor Præstekrave	-	2	-	-	-	-	1	1	-	-	-	-	-	-	-	-	-	-
Hjeje	-	-	-	-	-	-	-	1	-	110	-	1800	-	30	220	700	-	1400
Strandhjeje	-	-	-	-	-	-	-	-	-	-	-	-	-	-	-	-	-	-
Vibe	42	95	300	180	25	100	150	60	360	280	70	650	500	160	380	140	2	16
Islandsk Ryle	-	-	-	-	-	-	-	-	-	-	-	-	-	-	-	-	-	-
Sandløber	-	-	-	-	-	-	-	-	-	-	-	-	-	-	-	-	-	-
Dværgryle	-	-	-	-	-	-	-	-	-	-	-	1	-	-	-	-	-	-
Temmincksryle	-	-	-	-	-	-	-	-	-	-	-	-	-	-	-	-	-	-
Krumnæbbet Ryle	-	-	-	-	-	-	-	-	-	-	-	-	-	-	-	-	-	-
Almindelig Ryle	-	-	-	-	-	-	-	-	-	-	-	4	10	-	3	18	-	-
Brushane	-	-	7	-	-	-	-	-	-	2	-	-	-	-	-	-	-	-
Dobbeltbekkasin	-	-	-	-	-	-	-	11	22	-	3	60	230	160	12	2	-	-
Stor Kobbersneppe	-	-	-	-	-	-	-	-	-	3	-	-	-	-	-	-	-	-
Lille Kobbersneppe	-	-	-	-	1	-	-	-	-	-	-	-	-	-	-	-	-	-
Stor Regnspove	-	-	-	-	-	1	-	-	-	4	-	-	-	-	-	-	-	-
Sortklire	8	8	6	1	-	1	-	-	2	-	-	-	-	-	-	-	-	-
Rødben	5	8	3	-	2	3	-	1	-	-	-	4	-	-	-	-	-	-
Hvidklire	1	1	17	1	3	1	-	2	1	-	-	2	-	2	-	-	-	-
Svaleklire	2	2	3	1	2	5	-	3	3	-	2	2	-	-	-	-	-	-
Tinksmed	2	1	8	-	-	-	*	4	1	-	-	-	-	-	-	-	-	-
Mudderklire	-	-	2	8	7	6	8	5	5	-	-	-	-	-	-	-	-	-
Stenvender	-	-	-	-	-	-	-	-	-	-	-	-	-	-	-	-	-	-
Odinshane	-	-	-	-	-	-	-	-	-	-	-	-	-	-	-	-	-	-

Strandskade *Haematopus ostralegus*

Enkelte fugle set i februar: 9/2 1, 14/2 1, 16/2 2, 17/2 2, 18/2 1, 24/2 1 og 25/2 1 alle Rørvig Bugt samt 16/2 2 Korshage.

Forårstræk mellem 3/3 - 15/4 i alt 14.

Trækkende Strandskader forår 2007 fordelt på 10 dages perioder (N=14).

MAR			APR			MAJ		
pri	med	ult	pri	med	ult	pri	med	ult
5	-	3	-	6	-	-	-	-

Der er indsendt oplysninger om et muligt ynglepar på Korshage, Søndervang og i Hovvig.

Efterårstræk er noteret 14/7 - 15/9 i alt 293, flest 28/7 11, 4/8 86, 5/8 136 12/8 23 og 28/8 18.

Trækkende Strandskader efterår 2007 fordelt på 10 dages perioder (N = 293):

JUL			AUG			SEP			OKT		
pri	med	ult	pri	med	ult	pri	med	ult	pri	med	ult
-	9	14	226	24	19	-	1	-	-	-	-

Rastende fugle i Hovvig 3/6 - 19/8 se tabel 4. Ingen nævneværdige rasttal uden for Hovvig.

Allerede medio september vinkedes farvel til den sidste Strandskade i 2007 - sidste fugle: 30/8 2, 31/8 1, 11/9 5, 15/9 1 V, 16/9 4 og 16/9 1 alle på Korshage.

Klyde *Recurvirostra avosetta* (9, 781, 5)

Alle Klyder ses i Hovvig: 28/5 1, 14/6 2, 25/6 - 26/6 2 og 27/6 - 30/6 1, hvilket giver en årstotal på 5.

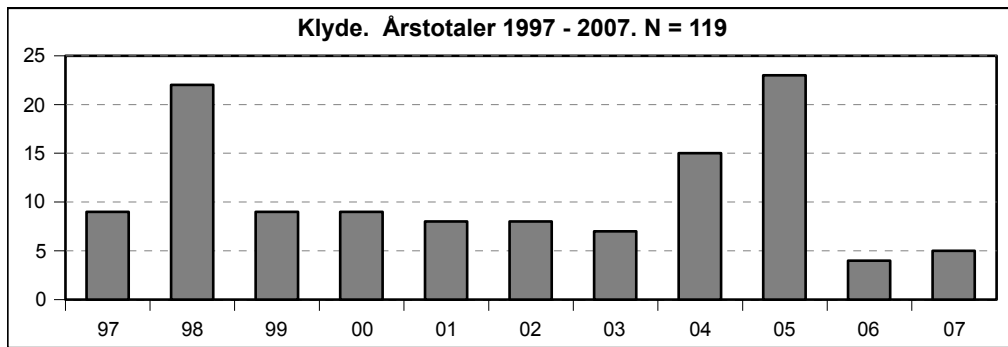

Lille Præstekrave *Charadrius dubius* (1, 197, 5)

14/4 1 T, 25/4 1 Ø og 21/5 2 Ø alle på Korshage er normale tidspunkter for denne art om foråret. Efterårets eneste fund: 8/7 1 rast Skansehage.

Ingen efterårsfund i Hovvig - dette er med til at års totalen kun bliver på fem fugle.

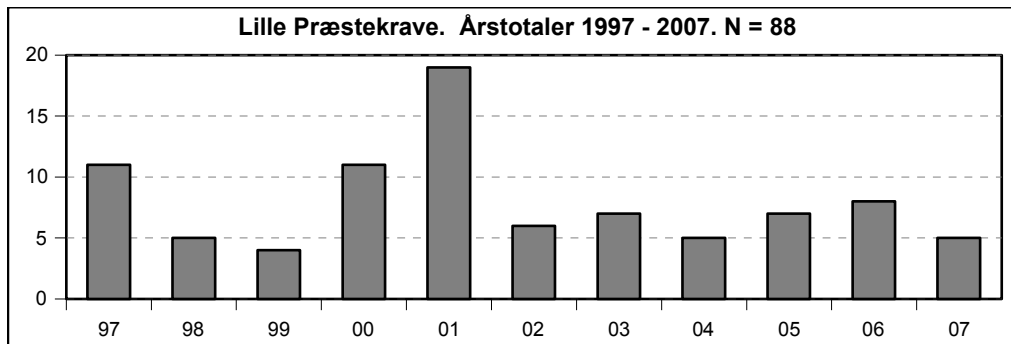

Stor Præstekrave *Charadrius hiaticula*

Få fugle frem til forårstrækket starter primo marts. 7/2 1 Korshage, 16/2 4 og 17/2 2 Plantagen samt 25/2 1 Hovvig.

Forårstræk 1/3 - 25/4 i alt 20.

Trækkende Stor Præstekrave forår 2007 fordelt på 10 dages perioder (N = 20):

MAR		APR		MAJ	
pri	med ult	pri	med ult	pri	med ult
4	- 5	- 9	2	-	-

Dage med flere end to rastende fugle fordelt på lokaliteter:

Korshage: 11/3 6, 17/3 3, 25/3 4, 1/4 3, 15/4 5, 16/4 7, 20/4 6, 24/4 4, 5/5 4, 15/5 5 23/5 3, 28/5 4 og 2/6 3.

Skansehage: 13/3 6, 12/4 5 og 2/6 3.

Hovvig: 13/5 9.

Rørvig Bugt: 4/3 4.

Der er indsendt oplysninger om 1 ynglepar fra Korshageområdet, minimum 1 par på Skansehage og hele 3 par på strækningen Dybesø til Korshage.

Efterårstræk: 31/7 - 18/9 i alt 70.

Trækkende Stor Præstekrave efterår 2007 fordelt på 10 dages perioder (N = 70):

JUL		AUG		SEP	
pri	med ult	pri	med ult	pri	med ult
-	- 10	14	-	- 30	16

Rastende fugle i Hovvig 17/6 - 22/8 se tabel 4.

Dage med 5 eller flere rastende fugle fordelt på lokaliteter:

Korshage: 9/9 6.

Skansehage: 14/7 7, 20/7 7, 27/7 8, 28/7-29/7 6, 31/7 23, 4/8 14, 12/8 7 og 9/9 11.

Plantagekysten: 27/10 6, 18/11 6 og 20/11 6.

Ovennævnte fugle fra Plantagekysten bliver sammen med 3/11 6 Dybesø og 22/12 5 Plantagen også de sidste i 2007.



Stor Præstekrave 01-08-2007 Korshage KB

Pomeransfugl *Charadrius morinellus* (0, 18, 1)

For tredje år i træk kom denne skønne vadefugl på stationens årsliste.

15/4 1 SØ Nørrevang (17:50) sammen med fem Hjejler (JHC og AF var de heldige observatører).

Dette fund, er vores tidligste nogensinde af Pomeransfugl og flyttede fænologidatoen en uge. Der er nu fire aprilfund.

Hjejle *Pluvialis apricaria*

Et enkelt vinterfund nytårsmorgen: 1/1 1 Korshage, de næste ses helt normalt fra primo marts: 1/3 8

Hovvig, 4/3 1 SØ, 12/3 5 V og 27/3 33 Ø alle Korshage

Forårstræk: 1/3 - 27/4 i alt 338, flest 27/3 33, 12/4 80, 13/4 29 og 16/3 13.

Trækkende Hjejle forår 2007 fordelt på 10 dages perioder (N = 338):

MAR			APR			MAJ		
pri	med	ult	pri	med	ult	pri	med	ult
2	5	52	130	134	15	-	-	-

Efterårstræk: 15/7 - 18/11 i alt 207, flest 31/7 24, 14/8 70, 19/8 19 og 28/8 22.

Trækkende Hjejle efterår 2007 fordelt på 10 dages perioder (N = 207):

JUL			AUG			SEP			OKT			NOV		
med	ult	pri	med	ult	pri	med	ult	pri	med	ult	pri	med		
1	24	14	92	35	18	1	5	-	1	1	3	12		

Rastende fugle i Hovvig 4/8 - 16/12, se tabel 4.

Vi slutter også med en række vinterfugle: 10/12 27 Hovvig, 16/12 4 Nørrevang, 16/12 7 Hovvig og 26/12 10 Nørrevang.

Strandhjejle *Pluvialis squatarola*

Alle observationer fordelt på lokaliteter, hvor intet nævnt er der tale om rastende fugle.

Korshage: 31/7 24 V, 1/8 4, 4/8 2 V, 18/8 2, 19/8 2 V, 25/8 2 V, 26/8 8 V, 30/8 1 V, 2/9 1, 9/9 3, 18/9 1 V, 30/9 1 V, 6/10 13 V, 11/10 1 og 13/10 1.

Skansehage: 28/7 4, 29/7 1 SV, 31/7 1, 4/8 5, 5/8 1, 12/8 1 SV, 18/8 og 4/12 1 (JS).

Dybesø: 29/7 1 V.

Flyndersø: 1/8 2, 8/8 1 S og 21/10 2.

Plantagen: 30/12 1 (EVR)

Rørvig: 11/8 2 SV.



Strandhjejle 19-08-2007 Korshage JS

Vibe *Vanellus vanellus*

7/1 70 S Hovvig, 13/1 8 Hovvig, 3/2 5 Hovvig, 4/2 1 Flyndersø udgør samtlige obs frem til forårstrækket starter medio februar.

Forårstræk 16/2 - 25/5 i alt 439, flest 1/3 23, 4/3 33, 5/3 142 og 6/3 84.

Trækkende Vibe forår 2007 fordelt på 10 dages perioder (N = 439):

FEB		MAR		APR		MAJ					
pri	med ult	pri	med ult	pri	med ult	pri	med ult				
-	61	-	296	22	45	2	4	8	-	-	1

Rastende fugle set over hele halvøen flest, 1/3 32, 30/3 35, 9/4 25 og 11/5 15 alle i Hovvig.

Ynglefund: 2 par Korshage/Flyndersøområdet og et enkelt par i Hovvig.

Rastende fugle set i Hovvig 5/6 - 24/12. For maks. tal se tabel 4.

179 Viber blev noteret på efterårstrækket: 1/9 140 SV Hovvig, 4/10 13 SV Hovvig og 10 SV

Nørrevang, 6/10 1 SV Rørvig, 25/10 2 SV Korshage og 11/11 13 S Rørvig By.

Ingen nævneværdige rasttal uden for Hovvig, hvor årets sidste fugle også ses: 2/12 32, 4/12 68, 8/12 3

og 24/12 1.

Islandsk Ryle *Calidris canutus*

Et ganske flot år for denne art. Der ses Islandske Ryler i perioden 29/7 - 18/9 og en enkelt vinterfugl 10/12.

Efterårstræk 29/7 - 18/9 i alt 445, flest 31/7 66, 28/8 51, 29/8 141, 3/9 80 og 15/9 40.

Trækkende Islandsk Ryle efterår 2007 fordelt på 10 dages perioder (N = 445):

JUL		AUG		SEP				
pri	med	ult	pri	med	ult			
-	-	103	1	1	212	81	47	-

Største antal rastende fugle fordelt på lokaliteter:

Korshage: 15/9 12 og 16/9 11.

Skansehage: 27/7 96 er den største flok på Skansehage i rapportens historie, 28/7 21 og 29/7-30/7 33.

Sidste fugle ses: 16/9 12 og 18/9 7 V alle Korshage og endelig vores vintergæst 10/12 1 på Skansehage.

Sandløber *Calidris alba*

Hele 8 forårsfugle blev det til. 15/5 1 25/5 5, 28/5 1 og 2/6 1 alle blev set på Korshage. Hermed er vi oppe på 39 forårskåde Sandløbere.

Efteråret gav også nogle gode tal for denne herlige vadefugl - her er alle fund fordelt på lokaliteter:

Korshage: 28/7 3, 31/7 26, 1/8 1, 26/8 14, 27/8 5, 28/8 6 rastende og 13 V, 30/8 1 og 3/9 1.

Skansehage: 17/7 1, 19/7 1, 20/7 6, 21/7 8, 22/7 3, 27/7 14, 28/7 11, 29/7 11, 31/7 37 og 5/8 1.

Plantagen: Her blev der set to fine flokke af Sandløbere, 30/8 44 og 2/9 25 (20+5).



Sandløber 11-11-2007 Skansehage KB

Dværgryle *Calidris minuta* (101, 1090, 20-29)

Årets 29 fugle skyldes ene og alene, at Skansehage blev besøgt af 1- 2 flokke medio september, her er alle årets fund:

31/7 1 V Korshage, 29/8 1 V Korshage, 13/9 12 Skansehage, 14/9 10 Skansehage, 20/9 2 Skansehage, 22/9 2 Skansehage og 27/9 1 Hovvig:

Temmincksryle *Calidris temminckii* (9, 203, 2)

Forårsfugl nummer 43 og 44 blev set i 2007. 15/5 1 og 27/5 1, begge i Hovvig. Så var det også slut med Temmincksryler, idet efteråret svigtede totalt og gav 0 fugle.

Krumnæbbet Ryle *Calidris ferruginea* (33, 1212, 36)

Her alle data vedrørende de 36 Krumnæbbede Ryler der, lagde vejen forbi Rørvighalvøen i 2007.

Korshage: 31/7 1 og 28/8 1 V.

Skansehage: 13/7 2, 17/7 1, 19/7 2, 28/7 5, 30/7 1, 31/7 8, 5/8 2 og 25/8 5.

Flyndersø: 9/7 1 og 1/8 7.

Sortgrå Ryle *Calidris maritima* (10, 134, 4)

15/9 1 V Korshage (JHC, EVR), 12/10 1 NV Korshage (JHC), 4/11 1 Skansehage (ET) og 8/11 1 Skansehage (JS) er data for årets fire Sortgrå.



Sortgrå Ryle 08-11-2007 Skansehage JS

Almindelig Ryle *Calidris alpina*

Her er alle vinter og forårsfugle.

Skansehage: 18/1 1, 25/1 36, 27/1 14 og 9/2 3.

Hovvig: 25/1 7.

Rørvig Havn/Bugt: 10/2 13 og 24/2 1.

Korshage: 30/3 2 Ø og 18/4 1 V.

Efterårstræk: 21/7 26/11 i alt 531, flest, 31/7 104, 28/8 170, 31/8 44, 15/9 33 og 29/9 50.

Trækkende Almindelig Ryle efterår 2007 fordelt op 10 dages perioder (N = 531):

JUL		AUG		SEP		OKT		NOV						
pri	med	pri	med	pri	med	pri	med	pri	med					
-	-	123	15	8	260	5	43	58	9	6	-	1	1	2

Rastende fugle set i Hovvig 24/8 - 3/11, se tabel 4.

Øvrige rastobs. fra 24/6 - 29/11, her følger maks. tal fordelt på lokaliteter:

	JUN	JUL	AUG	SEP	OKT	NOV
Korshage:	-	110	21	2	3	-
Skanshage:	26	220	15	90	-	2
Rørvig Bugt:	-	-	1	-	-	-
Flyndersø:	-	6	54	1	-	-

Sidste fugle blev: 17/11 1 V Korshage, 24/11 2 Skanshage, 26/11 2 V Korshage og 29/11 1 Skanshage.

Kærløber *Limicola falcinellus* (0, 14, 1)

Efter seks år med Kærløber i 1990'erne lagde arten endelig igen sin vej forbi halvøen. Den heldige observatør (EVR) kunne 12/8 iagttage den første Kærløber nogensinde på Korshage, idet den rundede pynten sammen med fire Almindelige Ryler (05:37).

Brushane *Philomachus pugnax*

Kun 15 fund af Brushane er indsendt! Udenfor Hovvig disse: 3/5 1 Korshage, 9/7 1 Flyndersø og 29/9 1 Korshage.

Hovvig: 1/5 1, 16/5 1, 22/5 1, 24/5 1, 23/6 1, 27/6 1, 28/6 7, 30/6 7, 15/8 1 SV, 19/8 1 SV, 6/9 2 og 26/9 1 SV.

Enkeltbekkasin *Lymnocyptes minimus* (0, 123, 16)

Hovvig: 4/10 4, 12/10 2 og 23/12 1 (alle PG).

Rørvig Bugt: 25/11 2 og 29/11 1 (alle JS)

Skanshage: 18/2 1, 4/11 1, 8/11 1, 21/11 1, 24/11 1 og 19/12 1 (alle JS).

En simpel sammentælling giver 16 fugle - svært at korrigere for gengangere. Skanshage har aldrig tidligere huset Enkeltbekkasiner, hvorimod Hovvig og Rørvig Bugt er gamle kendinge.



Enkeltbekkasin 04-11-2007 Skanshage JS

Dobbeltbekkasin *Gallinago gallinago*

Dukker op 24/1 1 Hovvig, 1/2 6 Rørvig Bugt, 3/2 6 Søndervang, 9/2 1 Rørvig Bugt og 17/2 2 Rørvig Bugt.

Forårstræk: 27/3 1 S, 29/3 3 Ø og 30/3 3 SØ alle Korshage, i alt 7.

Ingen nævneværdige rattal uden for Hovvig, hvor arten ses frem til 23/5, de største tal: 30/3 10, 1/4 40,

9/4 20, 23/4 9 og 24/4 36.

Rastende efterårsfugle set i Hovvig 11/8 - 5/11 se tabel 4.

Øvrige efterårsfund fordelt på lokaliteter:

Flyndersø: 23/10 og 5/11 7.

Korshage: 19/8 1, 14/9 2 V, 5/10 1 og 26/10 1.

Rørvig Bugt: 1/9 1, 21/10 22, 22/10 1, 26/10 40, 11/11 4 SV, 17/11 1, 24/11 1, 25/11 8, 29//11 og 6/12 3.

Skansehage: 13/12 1.

Søndervang: 11/11 2 og 4/12 2.

Skovsneppe *Scolopax rusticola* (14, 253, 12)

1 set i Hovvig fra 13/1 - 29/3 (17 obsdage) denne tillader redaktøren sig at tælle som en fugl, 27/1 1 Højsandet, 28/2 1 Plantagen, 2/3 1 Højsandet, 24/3 1 Korshage, 21/4 1 Nakke Skov, 21/7 1 Hovvig, 23/10 1 Korshage, 4/11 1 Dybesø og 6/11 3 Hovvig er årets fund af Skovsneppe. En konservativ sammentælling giver 12 fugle.

Stor Kobbersneppe *Limosa limosa* (10, 84, 3)

Årets pokalmester for Stor Kobbersneppe blev JS, der så ikke mindre end 3 i Hovvig 9/9.

Lille Kobbersneppe *Limosa lapponica*

30/3 3 Ø, 26/4 1 SØ og 3/5 1 alle fra Korshage er hvad der er registreret af denne fåtallige forårstrækgæst.

Efterårstrækket blev rigtigt pænt sammenlignet med de seneste år. Mellem 8/7 - 18/9 i alt 179, flest: 8/7 36, 22/7 34, 31/7 65 og 5/8 13.

Trækkende Lille Kobbersneppe efterår 2007 fordelt på 10 dages perioder (N = 179):

JUL		AUG		SEP	
pri	ult	pri	ult	pri	ult
36	2	110	14	13	-
				2	2
					-

Eneste nævneværdige rasttal er: 21/7 7 Skansehage og 16/9 8 Korshage.

Sidste fugle: 16/9 8 Korshage, 18/9 2 V Korshage og 22/9 4 Plantagekysten.



Lille Kobbersneppe og Strandhjejle 19-08-2007 Korshage JS

Lille Regnspove *Numenius phaeopus*

Ikke noget imponerende forår, alle nævnes:

Korshage: 16/4 2 V, 23/4 1 S, 25/4 4, 26/4 1, 28/4 1 Ø, 29/4 1, 2/5 1, 3/5 1 Ø, 4/5 1, 11/5 1, 12/5 4, 14/5 1, 18/5 3 N, 25/5 1 og 2/6 1.

Hovvig: 2/5 1 Ø.

Nakke: 4/5 1.

Skansehage: 2/6 1.

Maks. rastende Lille Regnspove Korshage juni/august - fordelt på 10 dages perioder:

JUN		JUL		AUG	
pri	med ult	pri	med ult	pri	med ult
1	-	1	6	11	5
		1		1	2

Derudover følgende:

Flyndersø: 15/7 2 og 1/8 1.

Skansehage: 19/7 1, 28/7 2 SV, 29/7 1 SV, 7/8 1 og 25/8 1.

Rørvig By: 1/8 1.

Sidste fugle: 25/8 1 Skansehage, 26/8 2 Korshage og 3/9 1 Korshage.

Stor Regnspove *Numenius arquata*

Igen i år vinterbesøg af arten: 3/1 og 4/1 1, 30/1 2, 3/2 3, 8/2 2, 9/2 2, 10/2 2, 14/2 2 og 27/2 2 alle Hovvig - antagelig de samme fugle der kommer i bogen.

Forårstræk mellem 4/3 - 15/5 i alt 126, flest 27/3 22, 30/3 14, 14/4 10, 15/4 55 og 16/4 15.

Trækkende Stor Regnspove forår 2007 fordelt på 10 dages perioder (N = 126):

MAR		APR		MAJ	
pri	med ult	pri	med ult	pri	med ult
1	1	38	-	80	4
				1	1
					-

Efterårstrækket blev registreret fra 9/6 - 6/9, i alt 143 flest: 22/6 15, 27/6 16, 29/6 15 og 6/9 17.

Trækkende Stor Regnspove efterår 2007 fordelt på 10 dages perioder (N = 143):

JUN		JUL		AUG		SEP	
pri	med ult	pri	med ult	pri	med ult	pri	med ult
3	1	57	6	1	4	45	4
						5	17
						-	-

Rastende fugle set i Hovvig 25/6 - 26/9, se tabel 4.

Sidste fugle: 1/9 1 Skansehage, 6/9 17 S Hovvig og 9/9 4 Hovvig.

Sortklire *Tringa erythropus*

Yderst få fugle igen i år, hvor en enkelt fugl dukker op allerede 12/4, ellers fra 11/5 - 14/5 og 7/6 - 21/8. I år nævnes alle fund:

Hovvig: 12/4 1, 11/5 1, 14/5 2, 7/6 5, 8/6 1, 9/6 3, 10/6 8, 17/6 6, 18/6 1, 19/6 8, 26/6 2, 27/6 6, 1/7 1, 21/7 1 og 21/8 2.

Nørrevang: 16/4 1 Ø.

Flyndersø: 1/8 2.

Skansehage 18/8 1 SV.

Rødben *Tringa totanus*

Atter en række vinterfund i januar og februar - her fordelt på lokaliteter:

Skansehage: 4/1 1, 20/1 10, 25/1 1, 27/1 4, 28/1 1 og 9/2 1.

Rørvig Bugt/Havn: 7/1 5, 13/1 9, 27/1 2, 28/1 1, 4/2 14, 9/2 5, 10/2 2, 14/2 5, 15/2 2, 16/2 7, 17/2 7, 18/2 11, 20/2 2, 24/2 5 og 25/2 7.

Hovvig: 13/1 3.

Forårstræk 14/4 - 21/5 i alt 9.

Trækkende Rødben forår 2007 fordelt på 10 dages perioder (N = 9):

MAR		APR		MAJ	
pri	med ult	pri	med ult	pri	med ult
-	-	-	-	3	2
				-	2
					2

Ingen rasttal fra optrækket er værd at bemærke:

Der er indsendt oplysninger om flere pars yngleforsøg i Hovvig.

Rastende fugle i Hovvig frem til 19/10 se tabel 4.

Efterårstræk 1/7 - 19/10 ialt 59, flest: 18/8 19 og 19/8 17.

Trækkende Rødben efterår 2007 fordelt på 10 dages perioder (N = 59):

JUL		AUG		SEP		OKT	
pri	med ult	pri	med ult	pri	med ult	pri	med ult
4	7	2	6	38	1	-	-
						-	-
						-	1
							-

Ingen nævneværdige rasttal fra nedtrækket.

Vi slutter med en række december fugle 21/12 1 Skansehage, 23/12 8 Rørvig Bugt og 30/12 2

Korshage, og konstaterer at 2007 blev året hvor Rødben blev registreret alle årets måneder.

Hvidklire *Tringa nebularia*

12/4 1 Hovvig, 13/4 1 NØ Flyndersø og 21/4 1 Hovvig er normal tidspunkt for arten.

I alt 11 Hvidklirer blev noteret som trækkende: 13/4 1, 21/4 1, 25/4 2, 27/4 2, 11/5 1, 12/5 1 og 14/5 3.

Set i Hovvig 9/6 - 13/10. Se tabel 4.

Udenfor Hovvig disse fund fordelt på lokaliteter:

Søndervang: 1/7 1,

Korshage: 1/7 1 V, 8/7 1 V, 31/7 3 SV, 5/8 1 V og 19/8 9 V.

Flyndersø: 5/7 4, 9/7 1 og 1/8 2.

Nakke Skov: 7/7 4.

Skansehage: 22/7 1, 1/8 1 SV, 4/8 1 SV, 5/8 1 SV, 26/8 1 og 1/9 1.

Rørvig: 4/8 og 36/8 begge dage 1 hørt trækkende og 31/8 2 Rørvig Bugt.

Sidste fugle: 12/10 2 SØ og 13/10 1 SV Hovvig.

Svaleklire *Tringa ochropus*

Årets første stak østover 29/3 på Korshage, derefter 1/4 1 Ø Korshage, 12/4 1 Ø Korshage og 13/4 1 Hovvig og 5 Ø Korshage.

Trækkende fugle 29/3 - 6/5 totalt 28, flest 13/4 5, 14/4 5, 15/4 3 og 16/4 5.

Trækkende Svaleklire forår 2007 fordelt på 10 dages perioder N = 28:

MAR		APR		MAJ	
pri	med ult	pri	med ult	pri	med ult
-	-	1	1	20	5
				1	-
					-

Ses i Hovvig fra 2/6 - 26/9, se tabel 4.

Uden for vigen disse fund: 1/7 1 Rørvig Bugt, 5/7 1 Flyndersø, 7/7 3 vandhul i Nakke Skov samt 5/8 1 SV Flyndersø efter rast på Korshage.

Sidste fugle: 22/9 1, 23/9 2 og 26/9 1 SV alle i Hovvig.

Tinksmed *Tringa glareola*

24/4 11 Hovvig er et normalt ankomst tidspunkt - til gengæld også de eneste fugle i april. 2/5 1 T Nakke, 3/5 2 Ø Korshage og 5/5 1 S Korshage er eneste fugle uden for Hovvig, hvor arten ses 1/5 - 30/6, flest: 1/5 22, 11/5 40, 12/5 20, 16/5 6, 18/5 6, 27/6 8 og 28/6 7.

Rastende fugle i Hovvig, hvor arten ses 5/6 - 28/8 se tabel 4.

De øvrige få fugle fra efteråret nævnes alle fordelt på lokaliteter:

Korshage: 8/7 1, 28/7 8, 19/8 3 og 28/8 1 V.

Flyndersø: 7/7 3, 9/7 7, 15/7 3, 28/7 1, 30/7 1, 1/8 1 og 2/8 2.

Mudderklire *Actitis hypoleucos*

Dukker planmæssigt op, alle april fugle nævnes.

Rørvig Bugt: 23/4 1, 26/4 2 og 29/4 1.

Korshage: 24/4 1, 25/4 1, 26/4 1 og 27/4 1.

Derudover rastende fugle frem til 28/5 - dage med mere end 2 fugle:

Korshage: 4/5 3, 13/5 4, 14/5 5 og 20/5 3.

Hovvig: 5/5 og 13/5 3.

Flyndersø: 5/5 7, 11/5 9, 14/5 16 og 18/5 3.

Rastende fugle set i Hovvig fra 26/6 - 30/8 se tabel 4.

Udenfor Hovvig følgende dage med mere en 3 rastende fugle:

Korshage: 8/7 8, 22/7 12, 19/8 6 og 2/9 8.

Skanseshage: 1/7 6, 13/7 11, 14/7 4, 19/7 9, 21/7 6, 27/7 4, 29/7 6, 4/8 7, 5/8 7 og 18/8 8.

Flyndersø: 21/7 7 og 19/8 8.

Rørvig Bugt: 7/7 6 og 11/7 7.

Sidste fugle: 31/8 1 Korshage og 1 Rørvig Bugt, 1/9 3 Skanseshage og 2/9 8 Korshage.

Stenvender *Arenaria interpres* (174, 1470, 69)

Ingen forårsfund.

Arten set i perioden 8/8 - 15/9 i alt 47 rastende og 22 trækkende.

Korshage: 8/7 1 V, 15/7 1, 20/7 1, 29/7 6 V, 31/7 9 V, 18/8 1, 19/8 3 og 2 V, 25/8 1, 26/8 1, 28/8 1 V, 3/9 1 og 15/9 1.

Skanseshage: 19/7 1, 21/7 1, 27/7 15, 28/7 8, 29/7 10, 30/7 2 SV, 4/8 1 SV og 13/9 1 og 14/9 1.



Stenvender 26-08-2007 Korshage JS

Thorshane *Phalaropus fulicarius* (0, 11, 1)

Thorshane nummer 12 blev set på Korshage: 6/11 1 V til rast lige bag brændingen (08:33) ses herefter fint liggende på vandet frem til (08:39), hvor den letter og passerer tæt forbi os mod V/NV. Var i ren vinterdragt (JHC, AF).

For tidsfordeling af Thorshane se diagrammerne.

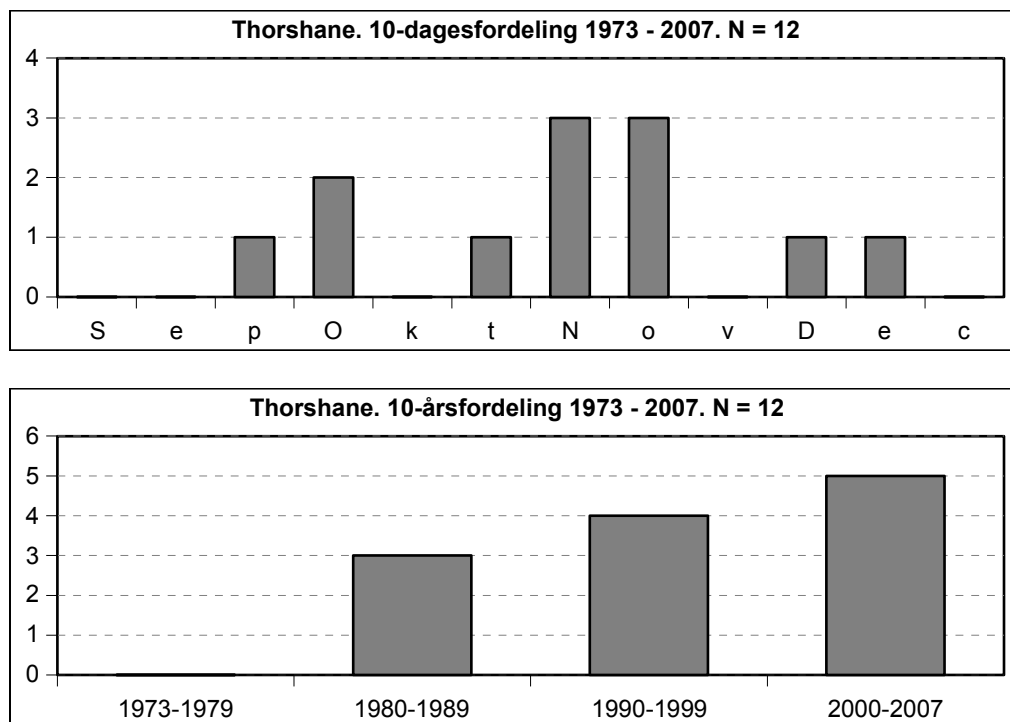

Kjover til alkefugle

Af Anders Tøttrup

Kjove sp *Stercorariinae non det* (0, 217, 45)

I alt 45 ubestemte kjover er indsendt, hvilket er langt det højeste antal nogensinde og langt over gennemsnittet for de sidste 34 års observationer, som ligger på 6,4 fugle per år. Næsthøjeste antal er fra 1985 med 27 fugle. Det store antal ubestemte kjover vidner om et år med generelt mange kjover. Alle observationer nævnes: 27/8 1, 29/8 2, 3/9 4, 4/9 13, 8/9 4, 9/9 11, 10/9 2, 15/9 4 og 18/9 4 alle trækkende Korshage.

Årstotalerne fra de seneste 10 år fremgår af tabellen.

1997	1998	1999	2000	2001	2002	2003	2004	2005	2006
17	4	15	1	1	6	1	9	3	5

Mellemkjove *Stercorarius pomarinus* (0, 183, 12)

Et rigtig flot år for Mellemkjove. Antalsmæssigt bliver året kun overgået af 1985, som var et usædvanligt år med hele 79 fugle. En årstotal på 12 fugle blev ligeledes registreret i årene 1982 og 1988. Alle observationer nævnes: 18/10 2 (JHC), 3/11 1 (HBR, JHC), 4/11 1 (EVR), 6/11 1 (AF, JHC), 7/11 5 (AF, JHC), 9/11 1 (EVR, JS) og 10/11 1 (EVR) alle trækkende Korshage.

Årstotalerne fra de seneste 10 år fremgår af tabellen.

1997	1998	1999	2000	2001	2002	2003	2004	2005	2006
7	2	6	0	0	1	2	4	10	1

Almindelig Kjove *Stercorarius parasiticus* (18, 1434, 145)

Ingen observationer fra første halvår. Derimod leverer andet halvår den næsthøjeste årstotal i fuglestationens historie kun overgået af 1991 som havde 223 Almindelige Kjoever. Alle observationer nævnes: 30/7 1, 31/7 3, 26/8 3, 27/8 6, 28/8 19, 29/8 16, 30/8 4, 2/9 4, 3/9 38, 4/9 6, 8/9 13, 9/9 11, 10/9 2 Ø Dybesø kyst, 15/9 5, 16/9 2, 18/9 5, 19/9 1, 12/10 4, 3/11 1 og 7/11 1. Hvor intet andet er nævnt, drejer det sig om fugle set trækkende V/NV Korshage. Årstotalerne fra de seneste 10 år fremgår af tabellen.

1997	1998	1999	2000	2001	2002	2003	2004	2005	2006
99	18	23	4	6	13	41	79	50	49



16-09-2007 Korshage JS

Lille Kjove *Stercorarius longicaudus* (0, 44, 73)

Nordvesteuropa oplevede i starten af september et stort influks af småkjoever med store forekomster ved Kullen og Båstad i Sverige i dagene inden kulminationen ved Rørvig. Året blev det suverænt største i fuglestationens historie. Tidligere var højeste årstotal fra 2004 med 11 fugle. I år overgik tre dagstotaler dette tal, og årets total gav en næsten 200% forhøjelse af fuglestationens total for alle årene. Alle fuglene er indsendt som 1k fugle, så det store influks er med nogen sandsynlighed opstået efter en god ynglesæson i kombination med en usædvanlig vejr-situation. Hvis intet andet er nævnt, drejer observationerne om fugle trækkende V/NV ved Korshage: 28/8 1 (EVR, JHC, LB), 29/8 1 (EVR), 3/9 24 (EVR, JHC), 4/9 5 (JSt), 8/9 13 (JHC, KES), 9/9 18 (EVR, KES), 10/9 1 rast Dybesø Kyst (EVR), 15/9 5 (ARO, BV, EVR, JHC, LB), 18/9 2 (JHC), 19/9 1 (LB), 12/10 1 (JHC) og 18/10 1 (JHC).

Månedsfordelingen ser nu således ud: Maj 3, august 5, september 93 og oktober 16.

Årstotalerne fra de seneste 10 år fremgår af tabellen.

1997	1998	1999	2000	2001	2002	2003	2004	2005	2006
3	0	2	0	1	2	2	11	1	5

Storkjove *Stercorarius skua* (0, 131, 7)

Endnu et år over middel med et par af de sjældnere vinterfund, samt en regulær forårsagttagelse. Alle observationer drejer sig om trækkende ved Korshage: 12/1 1 S (AF, JHC, LB), 14/1 1 2k SV (EVR), 18/4 1 V (EVR), 30/7 1 V (JHC), 27/ 8 1 NV (EVR) og 18/9 2 NV (JHC).

Årstotalerne fra de seneste 10 år fremgår af tabellen.

1997	1998	1999	2000	2001	2002	2003	2004	2005	2006
7	4	2	0	0	4	19	28	1	10

Dværgmåge *Hydrocoloeus minutus* (5, 726, 16)

Året indledes med nogle af de lidt mere sjældne vinterfugle set forskellige steder på halvøen, og det kan ikke helt udelukkes, at det drejer sig om samme individ: 14/1 1 2k S Korshage (LB) og senere rast Skansehage (OGC), 28/1 1 2k rast Søndervang (KB), 16/2 1 2k rast Rørvig Bugt (JHC) og 19/2 1 2k rast Nørrevang (AF), samt på fire datoer i marts 1 2k rast Hovvig (AF, PG). Fra andet halvår er følgende trækkende fugle indsendt, hvor intet andet er nævnt, drejer observationen sig om fugle trækkende ved Korshage: 31/7 3 ad V (JHC), 17/8 1 1k V (EVR), 26/9 1 1k Ø Hovvig (AF), 18/10 5 (2 1k + 3 ad) V (JHC) og 6/11 2 ad NV (JHC, AF). Desuden 21/7 1 2k rast Hovvig og 5/9 - 7/9 op til 2 1k rast Hovvig (JS, PG). Årets resultat ligger under gennemsnittet for de sidste 34 år, som ligger på 21 fugle per år.

Årstotalerne fra de seneste 10 år fremgår af tabellen.

1997	1998	1999	2000	2001	2002	2003	2004	2005	2006
20	8	14	69	56	100	30	21	10	36

Sabinemåge *Xema sabini* (0, 42, 1)

Året bød på blot en observation: 18/9 1 1k NV, herefter gående til rast (16:11) Korshage (JHC).

Figuren viser fordelingen af samtlige Sabinemåger (N = 43: 1 ad + 42 1k fugle) opdelt i 10-dages perioder.

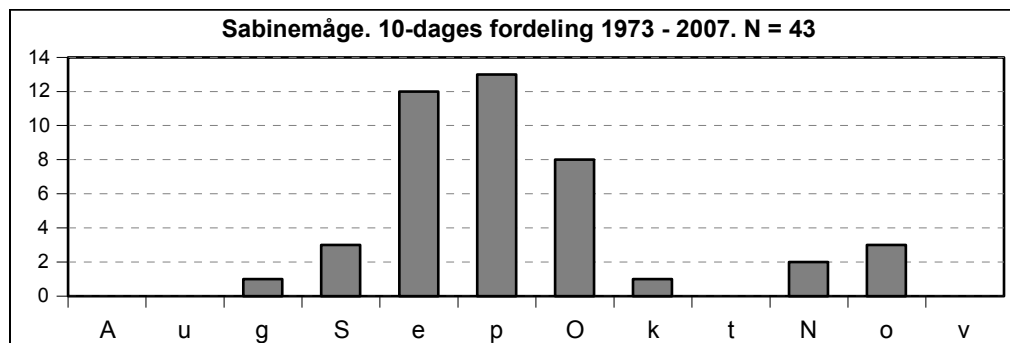
**Hættemåge** *Chroicocephalus ridibundus*

Største rasttal pr måned i Hovvig (2007, gennemsnit 2002 - 2006 og absolut maksimum):

JAN	FEB	MAR	APR	MAJ	JUN	JUL	AUG	SEP	OKT	NOV	DEC
40	15	12	3	3	16	17	280	185	470	40	2
43	78	195	128	102	103	192	783	405	354	45	45
285	1200	400	240	750	600	2200	1900	2600	1000	1200	550

En stor ros skal lyde for det store materiale som er indkommet på alle mågerne i år. Det er en sand fornøjelse at skrive årets afsnit. Lidt træk er noteret allerede fra januar med i alt 11 vestgående Hættemåger. Herfra skal vi frem til perioden fra 4/3 til 25/5 med i alt 1441 trækkende fugle med største dagsnotering 14/4 363 Ø Korshage. Fra perioden 20/6 – 10/11 er der indkommet i alt 509 trækkende Hættemåger med 10/11 164 V Korshage som største notering. En del større rasttal uden over Hovvig er indkommet: 1/1 235 Ringholm (LB), 14/1 150 Skansehage (OGC), 25/2 200 Rørvig Havn (JS), 11/3 160 Rørvig Bugt (LB), 24/3 230 Nykøbing Bugt (AT), 10/11 135 Flyndersø (JHC) og 13/12 100 Nørrevang (JS).

Stormmåge *Larus canus*

Største rasttal pr måned i Hovvig (2007, gennemsnit 2002 - 2006 og absolut maksimum):

JAN	FEB	MAR	APR	MAJ	JUN	JUL	AUG	SEP	OKT	NOV	DEC
-	6	23	12	4	6	1	2	18	36	16	43
27	16	11	23	13	13	8	17	69	65	34	15
73	18	50	56	23	37	12	16	121	80	66	9

Forårstrækkende Stormmåger blev bemærket tidligt i år og forløb i perioden fra 24/3 til 28/4 med i alt 268 fugle. De største trækdage fra Korshage var: 30/3 63, 14/4 40 og 15/4 62. I perioden 28/8 til 10/11 er der noteret 38 fugle på efterårstræk. Af større rasttal uden for Hovvig bør følgende nævnes: 1/1 250 Søndervang (LB), 24/2 170 Rørvig Havn (JS), 11/3 400 Rørvig Bugt (LB) og 17/3 167 Nørrevang (EVR). Fortsæt endelig det gode arbejde med at tælle måger.

Sildemåge *Larus fuscus* (min 27, 1852, 84)

To observationer af i alt 8 trækkende fugle fra første halvår: 18/4 1 ad Ø og 20/4 7 NV (5 ad + 2 2k) samt 5/4 1 ad rast Korshage. Andet halvår bød på i alt 57 trækkende fugle: 8/7 1 ad V, 26/8 10 ad V, 27/8 7 (3 ad + 4 1k) V, 28/8 4 (1 ad + 3 1k), 3/9 11 (10 ad + 1 1k), 8/9 11 (10 ad + 1 1k), 15/9 6 (3 ad + 3 1k), 18/9 5 ad, 12/10 1 ad og 3/11 1 1k. Hvor intet er nævnt, drejer det sig om V/NV trækkende fugle ved Korshage.

Sildemåge er efterhånden en fast inventar rastende rundt omkring på halvøen. Et forsigtigt skøn giver i alt 18 rastende fugle på nedenstående lokaliteter:

Flyndersøengen: 7/8 1 ad, 8/8 1 ad, 26/8 2 ad, 27/8 4 ad, 28/8 4, 29/8 2 ad + 1 1k, 2/9 2 ad, 16/9 2 ad, 18/9 8 ad, 20/9 2 og 22/9 2 ad.
 Nørrevang: 3/8 3 rast og 18/10 2 ad.
 Dybesø: 27/10 1 ad.

Sølvmåge *Larus argentatus*

Største rasttal pr måned i Hovvig (2007, gennemsnit 2002 - 2006 og absolut maksimum):

JAN	FEB	MAR	APR	MAJ	JUN	JUL	AUG	SEP	OKT	NOV	DEC
-	40	77	34	20	44	2	1	4	4	15	6
25	13	38	123	94	45	34	110	325	44	52	15
35	60	170	470	170	330	100	1720	920	170	230	45

Der er ikke indsendt information om ynglende fugle i Hovvig. Derimod er der indsendt trækobs: 28/8 19 V og 10/11 75 V begge Korshage. Af større rasttal uden for Hovvig skal nævnes: 16/2 125 Rørvig Bugt (JHC), 22/2 150 Skansehage (JS), 24/2 210 Rørvig Bugt (JHC), 24/3 120 Nykøbing Bugt (AT) og 16/12 115 Nykøbing Havn (JS).

Middelhavssølvmåge *Larus michahellis* (0, 0, 1)

NY ART FOR OMRÅDET

18/10 1 1k rast Korshage (JHC) og formentlig sammen fugl 23/10 1 1k rast Korshage (EVR). Arten ses stadig hyppigere især i Sydøstdanmark og få eksemplarer ses hvert år ved Nordsjællands kyst. JHC beskriver fuglen fra 18/10 således: "Typisk eksemplar med laksort næb. Hvidt hoved og hals med tendens til sæbeøje. Begyndende grålige fjer på ryg og overvingedækfjer, hvid overhale med lidt mørkere pletter og markant sort endebånd på halen samt mørkeundervinger. Set i 2 perioder – i alt ca. 5 minutter." Vi opfordrer til, at fund af denne art og Kaspisk Måge følges af en beskrivelse, som JHC har gjort for denne fugl eller endnu bedre fotodokumenterer fundet.

Kaspisk Måge *Larus cachinnans* (0, 0, 1)

NY ART FOR OMRÅDET

10/11 1 1k rast Korshage (EVR). EVR beskriver fuglen således: "Typisk eksemplar med hvidligt hoved, hvid bug, 1k-kongeørne hale, mørkt bånd på spidsen af armsvingfjeren afløst af lyst/hvidligt diagonalbånd på armen. Mørkt næb men lysere ved basis. Søvnigt øje, men ikke sæbeøje." Arten registreres efterhånden hvert år ved Nordsjællands kyst, men er mere almindelig i f.eks. Køge Bugt og Møn. På landplan er Kaspisk Måge mere talrig end Middelhavsmåge. Kaspisk Måge og Middelhavsmåges regelmæssige forekomst i resten af Danmark tyder på, at arterne sandsynligvis er noget oversete på Rørvighalvøen. Så husk derfor at tjekke mågeflokkene og dokumentere eventuelle fund med billeder eller tekst.

Svartbag *Larus marinus*

Største rasttal pr måned i Hovvig (2007, gennemsnit 2002 - 2006 og absolut maksimum):

JAN	FEB	MAR	APR	MAJ	JUN	JUL	AUG	SEP	OKT	NOV	DEC
1	2	8	3	3	6	-	4	6	4	2	4
3	8	9	12	5	4	7	5	20	11	6	3
40	40	169	39	24	17	10	17	43	28	70	100

Hovvig var desuden vært for et succesfuldt ynglepar, som havde held til at sætte en enkelt unge i verden (EVR, JHC).

Større rasttal uden for Hovvig: 1/1 14 Nørrevang (LB), 24/2 12 Rørvig Havn (JS), 25/2 23 Rørvig Havn (EVR) og 3/11 8 Rørvig Bugt (AT).

Ride *Rissa tridactyla* (1, 41032, 451)

Den gennemsnitlige årstotal for de sidste 34 års fuglestationensarbejde siger 1172 Rider per år, så årets resultat ligger lige noget under middel. Alle observationer nævnes: 12/1 4 NV, 3/2 2 ad NV + 1 ad rast, 20/4 1 2k NV, 5/6 1 ad N Hovvig, 31/7 1 1k SV, 28/8 2 (ad + 1k) V, 9/9 1 ad V, 15/9 79 (11 ad + 68 1k)

V, 18/9 11 (3 ad + 8 1k) V, 19/9 2 ad V, 12/10 1 ad V, 18/10 11 (2 ad + 9 1k), 3/11 11 (8 ad + 3 1k V), 4/11 2 ad V, 6/11 21 (8 ad + 13 1k), 7/11 179 (heraf 50 ad + 20 1k + 109 ubestemte), 9/11 75 (28 ad + 30 1k + 17 ubestemte), 10/11 25 (heraf 6 1k, resten ubestemte) V, 26/11 15 NV, 4/12 1 1k V og 30/12 5 ad V.

Årstopotalerne fra de seneste 10 år fremgår af tabellen.

1997	1998	1999	2000	2001	2002	2003	2004	2005	2006
577	831	562	32	352	159	129	748	3166	235

Splitterne *Sterna sandvicensis*

Også for ternerne er materialet stort i år. Tak for indsatsen i felten og foran computeren. I perioden 17/3 til 9/6 meldes om 124 trækkende Splitterter, mens 1370 fugle trak i perioden 1/7 til 3/10.

Månedfordelingen af alle trækkede fugle, hvor oplagte gengangere er fratrukket på dagsniveau, ser således ud:

Marts	April	Maj	Juni	Juli	August	September	Oktober
3	88	30	3	261	753	354	2

Der var ingen større trækdage i foråret, men andet halvår båd på nogle flotte dage med trækkende fugle udfor Korshage: 31/7 155, 26/8 180, 27/8 164 og 28/8 207.

Der er indsendt observationer af store flokke af rastende fugle på Flyndersøengen, og det er et helt nyt fænomen. Største notering var: 4/8 83 Flyndersøengen (JHC). Desuden bør nævnes: 2/8 74 Rørvig Bugt (PEL) og 1/9 49 Skansehage (JS). Også Hovvig bød på rastende Splitterter: 19/8 1 og 12/9 2 (ses sjældent rastende her).



Splitterter 29-07-2007 Flyndersøengen KB

Fjordterne *Sterna hirundo*

Mellem 16/4 og 19/9 meldes om i alt 132 trækkende Fjordterner. Månedsfordelingen af alle trækkende fugle, hvor oplagte gengangere er fratrukket på dagsniveau, ser således ud:

April	Maj	Juni	Juli	August	September
9	36	1	58	13	15

Største trækdage på Korshage var 14/5 19 og 31/7 35. Største rasttal var 7/7 7 (5 ad + 2 1k) rast Rørvig Bugt. Sidste fugl: 25/9 1 rast Hovvig.



Fjordterne 12-05-2007 Korshage JS

Havterne *Sterna paradisaea*

I perioden fra 15/4 til 29/8 meldes om 300 trækkende Havterner. En enkelt stor trækdag skal nævnes: 31/7 214 V Korshage (JHC). Efter frasortering af oplagte gengangere på dagsniveau, ser månedsfordelingen af trækkende fugle således ud:

April	Maj	Juni	Juli	August
3	11	2	252	32

Ingen større rasttal er indsendt. Sidste fugl er næstsensete fugl nogensinde: 12/10 1 1k rast Korshage (JB). Seneste observation af arten ved Rørvig er 15/10 1990 2 rast Skansehage.

Dværgterne *Sternula albifrons* (61, 291, 1)

Arten holder lige netop skindet på næsen med blot et enkelt fund af en enlig fugl: 22/7 1 ad rast Hovvig (EVR).

Årstotalerne fra de seneste 10 år fremgår af tabellen.

1997	1998	1999	2000	2001	2002	2003	2004	2005	2006
3	13	2	4	2	0	2	25	2	3

Sortterne *Chlidonias niger* (5, 188, 8)

To fund af i alt otte fugle er ganske pænt: 14/5 4 ad sd rast Hovvig herefter trækkende syd (12:29) (AF, EVR, PG) og 5/8 4 sd V Hovvig (AF).

Årstotalerne fra de seneste 10 år fremgår af tabellen, og figuren viser, den procentvise forekomst af samtlige Sortterner på Rørvighalvøen fordelt på 10-dages perioder.

1997	1998	1999	2000	2001	2002	2003	2004	2005	2006
3	2	6	12	1	39	13	2	3	2

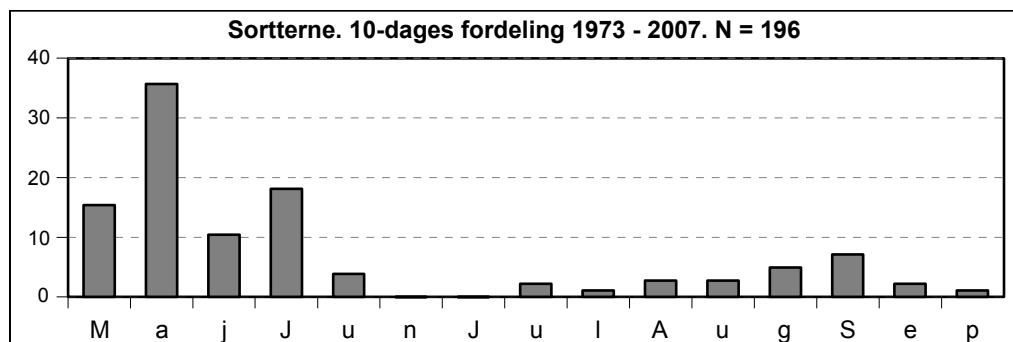

Hvidvinget Terne *Chlidonias leucopterus* (0, 46, 2)

Det er blot andet år arten registreres på Rørvighalvøen. Første gang var invasionsåret 1997, hvor minimum 46 fugle blev iagttaget på 5 datoer. I år gentog begivenheden sig så i mindre målestok, og det blev også bemærket flere andre steder i Danmark dog kun i den sydlige del af landet. Denne "lille" invasion kastede 2 fugle af sig til Rørvig: 19/5 2 ad sd rast Hovvig (EVR, NHV, LB).



Hvidvinget Terne 19-05-2007 Hovvig KB

Alkefugl sp *Alcidae non det* (2, 41561, 648)

Et enkelt større træktal skal nævnes: 12/10 189 V Korshage. Månedsfordelingens af årets ubestemte alkefugle, hvor gengangere på dagsniveau er fratrukket, kan ses nedenfor.

JAN	FEB	MAR	APR	MAJ	JUN	JUL	AUG	SEP	OKT	NOV	DEC
26	0	2	0	0	6	0	7	80	248	274	5

Lomvie *Uria aalge* (0, 4978, 71)

Arten er set på ganske mange dage, men de store antal er udeblevet. Alle observationer nævnes: 2/1 4, 12/1 3, 18/4 2, 8/9 1, 15/9 4, 18/9 8, 19/9 5, 12/10 3, 18/10 3, 3/11 7, 4/11 1, 6/11 6, 7/11 2, 9/11 8, 10/11 12, 26/11 1, 30/12 1. Alle fugle er set trækkende V/NV Korshage.

Årstotalerne fra de seneste 10 år fremgår af tabellen.

1997	1998	1999	2000	2001	2002	2003	2004	2005	2006
508	145	240	23	227	58	88	136	211	205

Alk *Alca torda* (0, 10849, 892)

Mens Lomvien var fåtallig i 2007, fortsatte Alken med at være talrig. Dagstotaler med over 10 trækkende fugle nævnes: 8/7 11, 15/9 15, 18/9 255, 19/9 17, 12/10 93, 18/10 27, 3/11 26, 6/11 63, 7/11 34, 9/11 21 og 10/11 142 alle Korshage. Også et par enkelte rasttal skal med: 4/10 27 udfor Plantagen og 27/10 11 Skanseshage.

Månedsfordelingen af årets trækkende fugle fratrukket gengangere på dagsniveau:

JAN	FEB	MAR	APR	MAJ	JUN	JUL	AUG	SEP	OKT	NOV	DEC
44	0	0	0	0	0	21	1	295	120	304	0

Årstotalerne de sidste 10 år fremgår af tabellen.

1997	1998	1999	2000	2001	2002	2003	2004	2005	2006
155	507	2921	46	508	110	78	82	539	912

Tejst *Cephus grylle* (46, 1930, 161)

Endnu et flot år for arten. Dagstotaler på over 8 fugle nævnes: 20/4 9, 31/7 13, 15/9 21 og 6/11 9 alle Korshage. På grund af mange rastende fugle og et vindkompensationstræk er årstotalen svær at fastsætte, men efter frasortering af de mest oplagte gengangere giver det 34 fugle i første halvår og 127

fugle i andet halvår.

Månedsfordelingen af årets trækkende fugle fratrukket gengangere på dagsniveau (bemærk de mange fugle i juli og august – antagelig ynglefugle fra Hesselø):

JAN	FEB	MAR	APR	MAJ	JUN	JUL	AUG	SEP	OKT	NOV	DEC
15	0	5	14	0	0	24	12	38	8	21	0

Årstotalerne fra de seneste 10 år fremgår af tabellen.

1997	1998	1999	2000	2001	2002	2003	2004	2005	2006
174	84	67	13	69	28	47	24	190	148

Søkonger *Alle alle* (0, 2617, 12)

Året starter tidligt for arten: 2/1 1 V Korshage. Andet halvår har blot 11 fugle, hvilket er under normalen for de seneste år. Alle observationer nævnes: 19/9 1 V, 18/10 2 NV, 3/11 1 V, 4/11 1 Ø, 6/11 3 NV og 10/11 3 V/NV alle Korshage. Årstotalerne fra de seneste 10 år fremgår af tabellen.

1997	1998	1999	2000	2001	2002	2003	2004	2005	2006
106	119	48	1	95	1	1	16	85	75

Lunde *Fratercula arctica* (0, 66, 5)

Fem fugle er ganske pænt: 26/8 1 1k rast (JB), 18/9 1 1k NV (JHC), 12/10 1 NV (JHC), 18/10 1 (BV, JHC) og 26/10 1 1k SØ (EVR) alle Korshage. Årets første fund er også første observation fra august. Månedsfordelingen af samtlige Lunder set ved Rørvig ses nedenfor (fuglen fra juli drejede sig om en syg fugl som døde efter plejeforsøg):

jan	feb	mar	apr	maj	jun	jul	aug	sep	okt	nov	dec
4	0	1	0	0	0	1	1	5	39	17	3

Årstotalerne fra de seneste 10 år fremgår af tabellen.

1997	1998	1999	2000	2001	2002	2003	2004	2005	2006
5	1	0	0	6	4	4	2	3	2

Duer til spætter

Af Bo Valeur

Huldue *Columba oenas*

Forårstrækket bød på hele 383 trækkende Hulduer, hvilket er største forårstræktal siden 1996 ligeledes med 383. Allerede medio februar sås de første trækkende duer på Korshage. De bedste dage blev: 1/3 28, 4/3 37, 5/3 72, 11/3 23, 25/3 25, 26/3 29, 27/3 29 og 6/4 35 - alle øst.

Efterårstrækket var mere sparsomt med i alt 7 fugle. Sidste fugle 19/11 2 SV og 21/11 1 rast Hovvig.

Ringdue *Columba palumbus*

I 2007 blev der sat en flot ny trækrekord, da ikke mindre end 80620 Ringduer valgte at passere Rørvig på vej nordover. Den tidligere rekord var på 59918 duer i 1996. Det er et imponerede skue, når tusindvis af duer i store bånd trækker forbi i løbet af morgen- og formiddagstimerne. De bedste trækdage var: 26/3 6995, 27/3 14625, 28/3 13568, 29/3 21035 og 30/3 5719 – alle øst Korshage. Efterårstrækket bød på 4710 fugle 3/10 og 4/10.

Tyrkerdue *Streptopelia decaocto*

Der er ikke de store årlige ændringer for denne art, og der er set trækforsøgende fugle på Korshage gennem foråret: 15/4 3 samt 4/4, 5/5, 10/5 og 18/5 alle dage 2. Første fugl sås 3/1 1 Nykøbing og

sidste 25/11 2 rast Nørrevang – om dette skal tages som en indikation på at arten helt forlader området svæver lidt i luften. Tidligere tiders vinterflokke er i alt fald en saga blot . 17/11 8 rast Rørvig By er årets største antal.

Gøg *Cuculus canorus*

Årets første fugl dukkede op med varmen allerede 29/4 1 Hovvig, mens den næste først blev set 3/5. Derefter næsten daglige registreringer. 5/5 1 TF Korshage + 1 Ø Nørrevang er eneste trækobs. Største rasttal var 20/5 5 og 25/5 5 begge Korshage samt 28/5 5, 3/6 4 og 15/6 4 Hovvig. Sidste fugle var: 10/8 1 Skansehage og 21/8 1 S Korshage.



Gøg 28-05-2007 Korshage JS

Ugle sp *Strigiformes non det*

28/5 1 hørt Solfaldshøj ved Dybesø (8:45 - 8:55). Kald fra toppen af skrænten flere gang. Mulig Dværghornugle, men stemmen blev desværre ikke optaget, og uglen blev ikke genfundet senere (BV).

Natugle *Strix aluco*

Årets 2 sikre ynglepar kommer fra en redekasse ved Hovvig samt fra Rørvig Lyng sandsynligvis også her fra en redekasse. Natugler er meget villige til at bruge redekasser, og vi vil helt givet kunne registrere flere sikre par, hvis der blev opsat kasser på nogle af mange potentielle steder i området. Ellers foreligger pænt med obs fra området i øvrigt, som må tyde på en stabil bestand. Der er registreret ugler på følgende steder: Nørrevang, Rørvig by, Højsandet, Dybesø, Korshage, Nakke Skov og Nykøbing by. Underligt nok heller ikke nogen registreringer fra Plantagen i år. Der er endvidere fundet 2 døde ugler omkring Nykøbing 16/9 og 20/10. Sidstnævnte var trafikdræbt.

Skovhornugle *Asio otus* (1, 136, 6)

Flere observationer fra forskellige steder: 4/1 og 20/1 1 rast Vesterlyng. 1/4 1 hørt Hovvig, 13/4 2 Hovvig, 20/7 2 juv Hovvig og 21/7 1 ad + 3 juv Hovvig. Det giver et ynglepar i år.

Mosehornugle *Asio flammeus* (10, 422, 5)

Desværre meget få Mosehornugler i 2007, hvor alle observationer er fra Korshage: 1/3 1 Ø, 2/4 1 rast, 13/4 1 Ø, 26/4 1 rast og 29/4 1 tf.

Natravn *Caprimulgus europaeus* (3, 34, 5)

Igen i år dukkede der Natravn op, både levende og døde!

25/5 1 syngende midt om eftermiddagen under Lundsanger eftersøgning Korshage (JS, KES, LB), 26/5

1 rast på vejen ved Nørrevang og senere syngende Korshage (JS) er nok samme fugl. 23/8 1 set Skansehage (Jørgen Agermus), 12/9 1 fundet død Nykøbing (via PG) og 18/9 - 19/9 1 rast Hovvig (PG). I alt 1 forårsfugl og 3 efterårsfugle.

Mursegler *Apus apus*

De første Murseglere som vanligt primo maj: 4/5 2 Ø, men de næste først set 11/5, hvorefter arten blev set dagligt. Kun en enkelt dag er der indrapporteret større træk: 29/5 2000 Ø på 1,5 time Nakke Nord, der jo ikke er vores normale højborg for murseglertræk. Flere dage med pæne rasttal: 27/5 500, 29/5 200 og 30/5 400 alle Hovvig.

De sidste efterårsfugle blev set 22/9 6 rast, 26/9 16 rast og 30/9 1 SV alle Hovvig.

Isfugl *Alcedo atthis* (0, 31, 1)

Denne flotte fugl rastede næsten en måned i Hovvig 7/8 - 1/9 og blev set på følgende dage: 7/8, 10/8, 11/8, 13/8-17/8, 22/8 og 1/9 (AF, PG, JS)

Vendehals *Jynx torquilla* (48, 534, 9)

Med "hele" 9 fund blev 2007 et godt år for arten. I år også med obs fra Hovvig.

Forår: 26/4 1 Hovvig, 28/4 1 Korshage, 5/5 1 Korshage, 13/5 1 Korshage, 14/5 1 Flyndersø, 25/5 1 Korshage og 26/5 1 Dybesø.

Efterår: 18/8 1 Korshage og 19/8 1 Korshage.

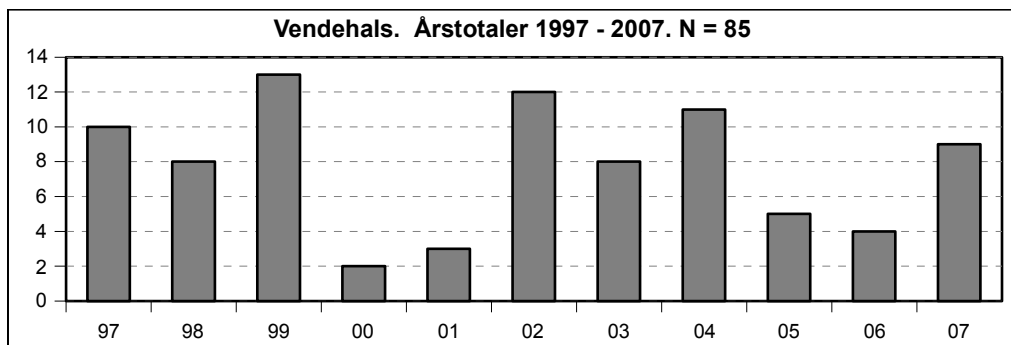

Grønspætte *Picus viridis* (0, 2, 0)

Tilføjelse 2006. Grønspætten blev endvidere set 5/5 1 tf Korshage (LB), idet det anses for at være samme fugl, som sås 26/4. Hvor den har været i den mellemliggende periode kan man kun gætte på.

Sortspætte *Dryocopus martius*

Ingen sikre ynglefund indrapporteret, men på Korshage er der dog set mange, bl.a. 2/3 hvor en fugl udhuggede nyt redehul. 3 fugle Korshage 16/5, er største antal. Registreringerne er mere fåtallige fra Ringholm, Hovvig, Nakke, Brentebjerg, Nørrevang, Flyndersø, Dybesø, Plantagen og Rørvig Lyng, hvor der kun obs af enkelte fugle.

Da forekomsten af Sortspætte i området de seneste år ser ud til at være aftagende, vil der være fokus på arten i 2008. Alle registreringer ønskes derfor indsendt med præcis angivelse af lokalitet.

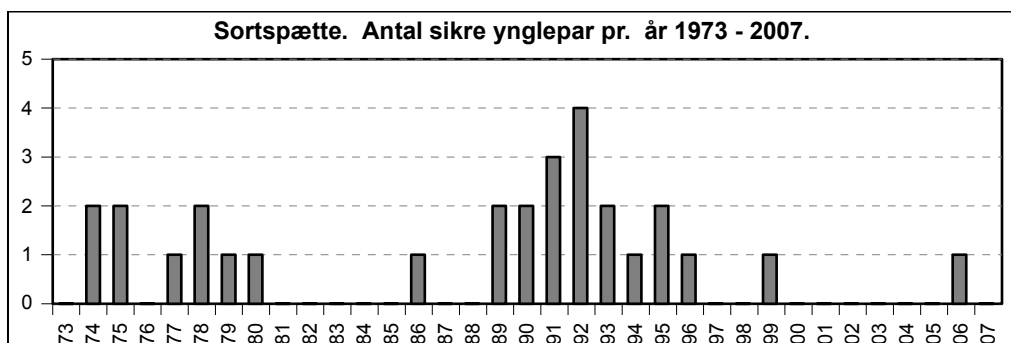

Stor Flagspætte *Dendrocopos major*

Stor flagspætte er almindeligt udbredt i hele området, men alligevel er der kun indrapporteret 2 sikre ynglepar fra hhv. Hovvig og ved Dybesø. Af forårstrækobs kan nævnes: 26/3 2 Ø Korshage, 27/4 1 NØ Nakke Nord, 2/5 1 tf Korshage og 8/4 1 indtrækkende Korshage.

Efterår: 14/10 2 tf Korshage.

Største antal af rastende fugle sås 3/3 4 Korshage, 30/3 4 Slettemosegård, 28/10 4 Hovvig og 16/12 5 Hovvig.

Lille Flagspætte *Dendrocopos minor* (3, 50, 3)

Efter fravær i 2006 blev arten set flere steder i 2007.

17/3 1 rast Korshage (EVR, BR) og 25/3 1 tf (JS) samme sted er nok samme fugl.

I Hovvig blev arten set 3/10, 4/10 og 7/10 (AF, LB, EVR), hvilket nok også er en og samme fugl.

Endvidere 27/10 1 han rast plantagen (AF), senere trækkende vest.

Lærker til drosler

Af Knud-Erik Strange

Hedelærke *Lullula arborea* (-, 2208, 47)

Tidlig ankomst: 4/3 i alt 5 trækkende Korshage. Årstotalen på 47 er ret normal, men fordelingen er højst usædvanlig: Hele 11 efterårsfugle er ekstremt mange, den hidtidige rekord var 9 i efteråret 2001. Forårstallene var også ret skævt fordelt med 21 primo marts, heraf 6/3 11 i en flok (AF). Resten af foråret ingen dage over 3. Normalt kulminerer trækket ultimo marts.

Ingen obs i yngleperioden.

4 efterårsfund: 4/10 1 V Plantagen, 15/10 5 ØSØ Hovvig (AF), 21/10 2 rast Nakke Syd og 27/10 3 V Rørvig By (KES).

Sanglærke *Alauda arvensis*

Ingen januarfund. Første obs: 1/2 1 S Rørvig Bugt. Derefter spredte obs indtil medio februar. Det egentlige forårstræk startede tidligt: 17/2 53 og 18/2 243 trækkende. Eneste andre større indrapporterede trækdage: 1/3 276, 4/3 115 og 6/3 229. Største trækintensitet: 1/3 193 pr. time.

Eneste større træktal fra efteråret: 21/10 48 SV Hovvig.

Sidste obs: 25/10 2 SV Hovvig.

Det ser mærkeligt nok ud til, at vi får færre vinterfund af Sanglærker. Så hermed en opfordring til at være ekstra opmærksom på arten i perioden november - januar.

Bjerglærke *Eremophila alpestris* (62, 83, 5)

To fund:

4/1 1 rast Skansehage (SFX).

27/10 4 NØ Plantage Kysten (JHC m.fl.).

Vi har nu i alt 49 fund af Bjerglærker med tilsammen 150 fugle.

	jan	feb	mar	apr	maj	jun	jul	aug	sep	okt	nov	dec
Fugle	18	10	4	6	0	0	0	0	2	76	31	3
Fund	5	2	4	6	0	0	0	0	1	23	6	2

Digesvale *Riparia riparia*

Katastrofalt ringe år! Den indrapporterede årstotal er på kun 130 Digesvaler.

Året startede ellers godt nok med vores næsttidligste fund nogensinde: 31/3 2 NØ Brentebjerg (JHC).

Derefter i alt 12 aprilfund med 23/4 10 rast Hovvig og igen 28/4 10 rast Hovvig som de største. Der er praktisk taget ingen træktal fra maj måned, og det største rasttal blev 17/5 50 Hovvig.

Ingen ynglefund.

Fra efteråret kun følgende: 3/9 2 SV Korshage.

Landsvale *Hirundo rustica*

Normal ankomst: 12/4 9 rast Hovvig og samme dag i alt 12 trækkende på flere lokaliteter. Resten af april dagstotaler på under 20, dog med en enkelt undtagelse: 26/4 210 trækkende.

Ingen større trækdage i maj. Største rasttal: 16/5 300 Hovvig.

Ynglefuglene er repræsenteret af følgende obs: 4/7 24 par Hovvig (PG).

Største rasttal fra efteråret: 19/8 310 Korshage. Fra Hovvig kan bemærkes: 4/9 88 rastende i PG's garage under regnbyge.

Sidste obs: 9/10 1 SV Hovvig.

Bysvale *Delichon urbicum*

Tidlig ankomst: 9/4 1 rast Hovvig. I alt 14 aprilfund med 28/4 30 rast Hovvig som det største. Ingen nævneværdige træktal fra maj. Største rasttal: 17/5 400 Hovvig.

Kun få tal fra efteråret. Største rasttal: 18/8 60 Korshage og sidste obs 8/9 8 V Korshage.

Storpiber *Anthus richardi* (0, 19, 1)

Storpiberen kan vel efterhånden godt kaldes årlig gæst - er nu set de seneste 7 år.

Årets obs: 28/10 1 overflyvende i klitrækken ud for Plantagen (KB).

Markpiber *Anthus campestris* (?, 82, 1)

4/5 1 S Brentebjerg (AF).

Set flyvende rundt i området inden den forsvandt mod syd kl. 15:23.

Tredie år i træk med Markpiber.

De to seneste års obs: 19/5-2005 1 rast Korshage og 5/5-2006 1 Ø Korshage.

Skovpiber *Anthus trivialis*

Normal ankomst 13/4 3 trækkende Korshage. Et par pæne trækdage ultimo april: 25/4 147 (18 pr. time) og 28/4 560 (140 pr. time) og en enkelt dag i maj: 14/5 360 (130 pr. time), ingen andre dagstotaler over 100.

Usædvanligt mange obs af 1 - 2 syngende fugle på Korshage i juni - så der er formentlig mindst et ynglepar i området.

Ingen bemærkelsesværdige trækdage i efteråret.

Sidste obs: 1/9 2 SV Korshage.

Engpiber *Anthus pratensis*

Ingen januarfund og kun ganske få obs af rastende fugle på Skansehage og Korshage i februar. Første større tal 3/3 18 rast Flyndersø.

Usædvanligt mange trækkende allerede i marts måned: 3/6 37 Ø Korshage (10 pr. time) og 23/3 250 Ø Korshage (30 pr. time). I øvrigt normal kulmination ultimo april med største dage 25/4 1000 Ø Korshage (130 pr. time) og 28/4 1200 Ø Korshage (300 pr. time).

Formodentlig 2 ynglepar i Korshageområdet, idet syngende fugle er registreret i maj/juni både ved Fjordglimt og på Flyndersøengen.

Vi har i de senere år haft flere pæne efterårstrækdage, men 2007 slår alle rekorder: 26/9 4400 SV Hovvig (AF) i perioden 09:35 - 16:40 og samme dag 125 SØ Nørrevang 18:35. Den tidligere rekord var fra sidste år 9/10-2006 1350. I oktober endnu en stor trækdag: 4/10 400 SV Hovvig (AF). Året sluttede med flere obs af enlige fugle på Skansehage og Korshage.

Bjergpiber *Anthus spinoletta* (0, 15, 3)

Årets 3 fund:

25/2 1 rast Hovvig (EVR).

27/10 1 vdr rast Skansehage (JHC).

25/11 1 rast Skansehage (EVR).

Oktoberfundet er vores hidtil tidligste efterårflugt.

Skærpiiber *Anthus petrosus*

Som sædvanlig en del rastende og trækkende fugle i vinterperioden, med langt de fleste obs i Skansehage- og Korshage-områderne.

Skansehage: 36 fund af i alt 140 fugle.

Korshage (inkl. Dybesøkysten): 40 fund af i alt 103 fugle.

Derudover 4 fund ved Plantage Kysten og 6 fra Rørvig Bugt af tilsammen 11 fugle.

Alle totaler er her fundet ved simpel summation, men da arten jo er langtidsrastende i vinterperioden, er der uden tvivl et stort antal gengangere. Det reelle antal fugle kan måske bedre bedømmes ud fra nedenstående tabel hvor de maksimale rasttal pr. måned er angivet.

Årets sidste forårsfund: 27/3 1 trækkende Korshage.

- og første efterårsfund: 9/9 3 rast Skansehage.

Månedsmax de seneste 5 år, hhv. Korshage og Skansehage:

	Jan	Feb	Mar	Apr	-	-	Sep	Okt	Nov	Dec
2003:	6+12	4+7	7+3	1+1	-	-	1+0	7+2	4+6	1+8
2004:	1+4	1+2	1+9	0+0	-	-	4+0	8+3	5+4	1+4
2005:	2+11	1+5	1+19	3+0	-	-	1+0	1+0	2+2	?+?
2006:	?+4	4+4	1+2	2+0	-	-	2+11	3+1	6+12	6+11
2007:	6+8	7+12	2+12	0+0	-	-	1+3	6+2	11+6	1+4

Alt i alt et meget normalt år, hvor det eneste lidt usædvanlige måske var, at der ikke var nogen obs i april.



Skærpiiber 04-11-2007 Skansehage JS

Gul Vipstjert *Motacilla flava*

Normal ankomst: 24/4 2 rast Hovvig. Meget ringe forår, hvor totalen blev på kun 556, hvoraf 329 er noteret trækkende - en klar ny bundrekord!. De største trækdage faldt som sædvanlig medio maj, men kun en enkelt dag nåede over 100: 14/5 150 trækkende + 40 rastende.

Et enkelt sommerfund på en potentiel ynglelokalitet: 1/7 1 rast Skansehage.

Efterårstrækket forløb i perioden: 4/8 - 4/10, med 19/8 11 trækkende + 6 rastende som største dag.

Sidste obsdag 4/10 er ret sen - vi har kun få oktoberfund med 11/10-1978 som absolut seneste.

Bjergvipstjert *Motacilla cinerea* (-, 448, 88)

Tidlig ankomst: 4/3 1 Ø Korshage.

Årstotalen på 88 sprænger alle rammer - se figuren. I alt 66 fra foråret og 22 fra efteråret. Langt hovedparten i den normale kulminationsperiode ultimo marts. De største trækdage: 24/3 12 hvilket også er ny dagsrekord, 25/3 10, 27/3 8, 28/3 6 og 29/3 5, øvrige dage under 5. Den tidligere dagsrekord var på 7 og stammer fra 8/4-1996.

Efterårsobs er indrapporteret fra perioden 1/9 - 13/10. Største dag 4/10 med i alt 8 trækkende og sidste obs: 13/10 1 SV Korshage og 1 V Skansehage.

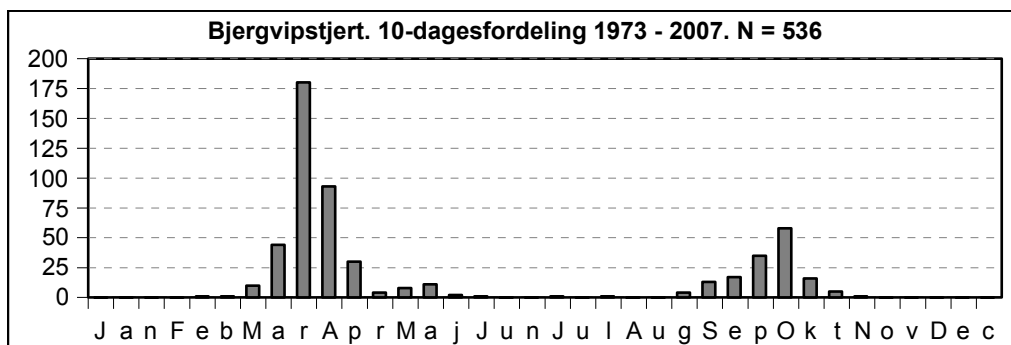
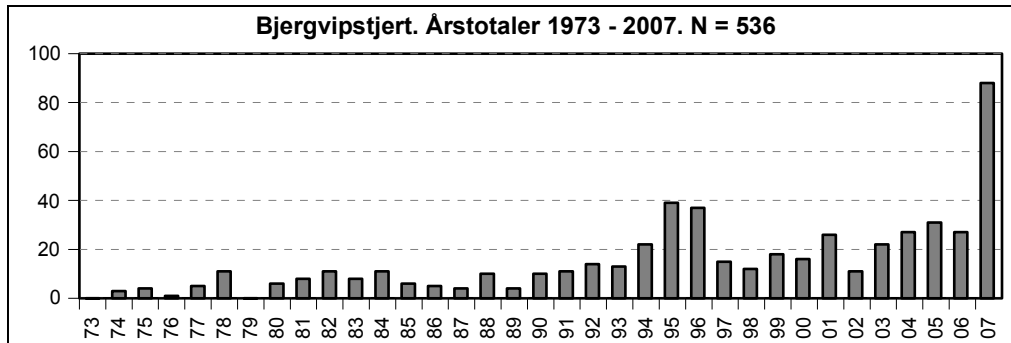
**Hvid Vipstjert** *Motacilla alba*

Normal ankomst: 10/3 3 Korshage og 1 Annebergparken. Usædvanligt mange martsfund. Ultimo marts dagstotaler på 10 - 15 trækkende, derefter en periode med noget færre fugle indtil medio april hvor største dag blev 15/4 med 25 rastende på Korshage om morgenen.

Spredte meldinger fra yngleperioden, bl.a. 20/6 7 rastende Korshage, heraf 2 juv.

Ultimo juli mange rastende i Korshage-området, maks. 28/7 30.

Ikke mange egentlige træktaal fra efteråret, men pænt mange obs af rastende fugle, største tal: 1/8 19 Flyndersø, 19/8 10 Korshage, 2/9 11 Korshage, 9/10 4 Søndervang og endelig et meget sent fund: 17/11 1 1k rast Rørvig Bugt (JS). Denne dato rykker ind på 2. pladsen i rækken af sene efterårsobs, rekorden er stadig 24/11-2004.

Silkehale *Bombycilla garrulus* (505, 14580, 1778)

Endnu et år med rigtig mange Silkehaler. Faktisk er årstotalen på 1778 vores næststørste nogensinde, kun overgået af 2004, hvor der var intet mindre end 5327. Årets obs er nogenlunde ligelig fordelt mellem forår og efterår, med 907 fra 1. halvår og 871 fra 2. halvår.

Kun få obs fra januar, men derefter mange fund gennem hele februar og marts med største flok: 4/3 110 Rørvig. Kun få obs fra april og sidste forårsfund blev: 3/5 1 Ø Korshage.

Normal ankomst i efteråret: 21/10 26 Rørvig. Derefter mange obs indtil ultimo november med største flok: 13/11 125 Nykøbing. Kun få spredte obs fra december.

Gærdesmutte *Troglodytes troglodytes*

Set hele året, men med klart flest observationer indsendt fra april og oktober.

Materialet er ganske omfattende med, i alt 117 indsendte obs.

Forårets største dage på de 3 vigtigste lokaliteter:

4/4 3 syng + 4 rast Korshage, 9/4 2 syng + 2 rast Hovvig og 25/4 11 syng Dybesø.

Efterårets største dage på de 3 vigtigste lokaliteter:

3/10 3 syng + 6 rast Korshage, 25/10 12 rast Nakke Hage og 28/10 7 rast Dybesø.

Jernspurv *Prunella modularis*

Der er i år indsendt betydeligt flere obs end normalt - tak for det. Fordelingen er dog helt som den plejer, med nogle enkelte vinterfund og ellers med langt hovedparten fra perioden ultimo marts til medio april.

Årets første obs: 25/1 1 Hovvig og første syngende: 20/3 1 Nykøbing.

Største træk dage: 26/3 142, 29/3 125 og 13/4 47 alle Korshage.

Syngende fugle er rapporteret fra hele halvøen. I Korshage-området op til 3 syngende ultimo april.

Efteråret gav kun få obs, de fleste fra oktober.

Decemberobs af enlige fugle fra Korshage, Skansehage og Nakke Hage.

Rødhals *Erithacus rubecula*

Set året rundt, men naturligvis stammer hovedparten af de mange indsendte obs fra de to trækperioder: Marts/april samt oktober.

Første syngende: 11/1 1 Nykøbing.

De største forårs rastdage blev: 14/4 20 Korshage + 10 Dybesø og 16/4 15 Korshage.

Og de største fra efteråret: 27/10 12 Dybesø-området + 10 Nakke Syd.

Nattergal *Luscinia luscinia*

Normal ankomst: 6/5 1 Hovvig.

Vi udnævnte Nattergalen til at være fokusart grundet en usædvanlig talrig forekomst, og der er da også indkommet et meget omfattende materiale: Simpel sammentælling af alle obs giver 181 indrapporterede, hvor gennemsnittet de sidste 20 år har været omkring 60 pr. år.

Fordelingen af årets obs er helt traditionel, dvs. næsten alle obs ligger i perioden medio maj til primo juni. Sidste obs: 18/6 1 hørt Hovvig.

Lokalitet	Antal obs	Periode	maxTal	Ynglepar
Dybesø	3	24/5-30/5	1	1
Hovvig	27	6/5-18/6	9	6
Korshage	24	8/5-20/5	5	3
Moseby	2	24/5-1/6	4	2
Nakke Hage	3	24/5-10/6	3	2
Nakke Skov	3	26/5-6/6	4	4
Nakke Syd	5	12/5-28/5	2	1
Nakke Sydvest	2	24/5-28/5	1	1
Nakke Øst	3	29/5-10/6	2	1
Nykøbing	11	18/5-6/6	2	2
Nørrevang	1	30/5	1	0
Ringholm	2	23/5-7/6	1	1
Rørvig Bugt	5	21/5-24/5	2	2
Slettermose	4	12/5-28/5	1	1
Vesterlyng	1	1/6	1	1

Samlet giver dette 28 ynglepar.

Antallet af par pr. lokalitet er vurderet efter bedste evne.

Blåhals *Luscinia svecica* (3, 88, 3)

Et pænt middelår med 3 fund:

19/5 1 han syng Korshage i buskene helt ude på spidsen (EVR)

21/5 1 han rast Korshage ved P-pladsen (BR, EVR, KES)

22/5 1 han rast Korshage ved "morgenobs-buskene" (EVR)

Da obsene er fra forskellige steder på Korshage, vil vi tillade os at regne årets fund som tre forskellige fugle.

Husrødstjert *Phoenicurus ochruros* (5, 166, 7)

Årets obs:

25/3 1 han rast Rørvig Mølle (PEL)

2/4 - 3/4 1 han rast Øretanggård (PEL, KES)

13/4 1 2k han rast Flyndersø (LB, JHC)

15/4 1 han Ø 6:06 Korshage (JHC, EVR, KES)

21/5 1 han rast Nykøbing (ved Netto) (EVR)

22/5 1 rast Korshage (HBR)

13/7 1 juv rast Skansehage (JS)

Bemærk obsen den 15/4: En dagtrækkende Husrødstjert - det har vi vist aldrig prøvet før!

Den sidste obs er naturligvis også interessant. Det drejer sig dog sandsynligvis om en fugl fra Hundested Havn, hvor arten har været fast ynglefugl i adskillige år.

Rødstjert *Phoenicurus phoenicurus*

Tidlig ankomst: 16/4 1 han rast Rørvig By. Derefter 5 andre aprilfund, heraf kun 2 fra Korshage - altså det sædvanlige mønster, hvor det er vores egne ynglefugle, som først kommer på plads. Maj måned gav en enkelt dag med et større fald af Rødstjerte: 14/5 10 rast Korshage (AF), øvrige dage kun 1 - 4 rastende/syngende i Korshage-området, hvoraf 1 - 2 er lokale ynglefugle.

Spredte efterårsobs af enlige fugle. Sidste obs: 5/10 1 hun rast Dybesø.

Bynkefugl *Saxicola rubetra*

Normal ankomst: 24/4 2 rast Nørrevang. Forårstotalen blev på 149 - rimelig tæt på gennemsnittet for de seneste 20 år. Forårets største dagstotaler for rastende fugle: 10/5 19 Korshage og 14/5 i alt 45 heraf 19 på Nørrevang, 20 i Korshageområdet og 6 fra Hovvig.

Primo juni holdt enkelt syngende fugl til i området ud for Fjordglimt. Der er dog ingen sikre tegn på at arten har ynglet i området.

Efterårsobs i perioden 18/8 - 7/9 med 23/8 4 rast Flyndersø og 26/8 4 rast Korshage som de største dage. Sidste obs: 7/9 1 rast Korshage.

Sortstrubet Bynkefugl *Saxicola torquatus* (0, 34, 2)

Fjerde år i træk med mere end en Sortstrubet Bynkefugl, så mon ikke snart vi kan få det ynglepar?

4/3 1 han og 1 hun rast Korshage (JHC m.fl.). Fuglene holdt til i området ca. 500 m syd for Korshagespidsen.

Stenpikker *Oenanthe oenanthe*

Normal ankomst: 12/4 1 rast Korshage. Derefter ganske mange obs resten af april og igennem hele maj, men der er kun store rasttal fra medio maj. Ligesom hos Bynkefuglen var 14/5 en rigtig god dag: I alt 154 rastende Stenpikkere med langt hovedparten i Korshage/Nørrevangs-området. Dette er ny forårsrekord, den tidligere rekord var 14/5-2005 med i alt 80. Der er dog et stykke vej op til den absolutte dagsrekord: 4/9-1977 288.

Sidste forårsobs: 1/6 1 rast Korshage og første efterårsobs: 12/8 1 rast Korshage. Derefter igen mange obs frem til ultimo september, med 25/8 49 som største dagstotal. Endelig en enkelt rimelig sen obs: 14/10 1 rast Flyndersø.

Ørkenstenpikker *Oenanthe deserti* (0, 0, 1)

NY ART FOR OMRÅDET

27/10 1 1k hun rast Plantage/Dybesø Kysten (JHC m.fl).

Årets ornitologiske højdepunkt!

En af de efterhånden traditionelle "tigerjagter" gav virkelig pote i 2007. Det blev ikke til en af de stribede fra Asien, men derimod noget af endnu højere kvalitet: JHC fandt sidst på formiddagen den 27. oktober en Ørkenstenpikker helt ude ved kysten lidt vest for Dybesø. Det blev naturligvis eftermiddagens store tilløbsstykke. Heldigvis var fuglen meget samarbejdsvillig, så alle fik set den godt, og fotograferne fik perfekte billeder.

Ørkenstenpikkeren rykker ind meget højt på listen over de sjældneste RF-fugle.

Der er 9 tidligere godkendte fund her i landet, hvoraf kun 2 er fra Sjælland:

1/11-1987 1k hun Ishøj Strand

2/12-2000 1k hun Gilleleje Havn

Derudover et fund fra Fyn:

16/3-1997 2k han Nyborg Strand

De resterende 6 fund er fra Vestjylland. Seneste fund er fra 2/12-2005 Gl. Hvidding Kirke.

Af de nu 10 godkendte fund er de 9 fra perioden oktober - december. De fleste fund har drejet som 1k hunner, der har kun været 2 adulte hanner og 1 2k han.



Ørkenstenpikker 27-10-2007 Plantage/Dybesøkysten JS og KB

Ringdrossel *Turdus torquatus* (12, 1958, 90)

Et meget flot årsresultat på i alt 90 fugle giver håb om, at vi igen er inde i opgangsperiode, på samme måde som i slutningen af 1980'erne, hvor vi i 1988 nåede helt op på en årstotal på 179.

Første Ringdrossel dukkede op allerede 31/3 - vores første marts-fund siden 1991.

Største dag blev 23/4 med i alt 15 rastende og trækforsøgende fugle.

Alle årets obs faldt i april og maj, og dermed altså ingen efterårsfund.

Sidste fund: 25/5 1 rast Korshage.

	marts			april														Maj											
dato	31	01	08	09	13	14	15	16	21	22	23	24	25	26	27	28	29	02	04	05	06	08	10	11	12	13	14	15	25
han	1	1	1	1	7		2	8	1	3	10	1	1			1	3				1	2	1						
hun					1		1				1	1	1	1		2	1	4		1	1	2	1			1	1		
ubest						8		1	1		4				1	1		1				2	4			2		1	

Hovedparten er registreret som rastende eller trækforsøgende i Korshage/Nørrevang-området. Desuden enkelte obs fra Nykøbing, Plantagen og Søndervang.

Solsort *Turdus merula*

Første syngende allerede 13/1 1 Hovvig.

Forårets største rasttal fra Hovvig: 1/2 7 og 17/2 8

- og fra Korshage: 13/3 10, 14/5 25 og 17/5 10.
- Tilsvarende fra efteråret, Hovvig: 26/10 35 og 17/11 12
- og fra Korshage: 23/10 10 og 20/11 10
- samt fra Nørrevang: 15/12 22 og 19/12 15.

Forårets rasttal i Korshage-området er formentlig primært rastende trækfugle, mens de øvrige obs nok nærmere drejer sig om overvintrende langtidsrastende fugle evt. i forbindelse med kollektiv overnatning.

Årets sidste indrapporterede obs: 30/12 1 "subsungende" Rørvig, og dermed mulig kandidat til pladsen som første syngende i 2008-rapporten.

Sjagger *Turdus pilaris*

Flere store vinterflokke i perioden januar til primo marts. Her nævnes de største tal: 19/1 450 Hovvig, 7/2 og 8/2 400 Hovvig, 25/2 250 Rørvig By og 8/3 250 Hovvig.

Det egentlige forårstræk startede ultimo marts med 26/3 380 Ø Korshage samt 29/3 og 30/3 200 rastende og trækforsøgende i Korshage-området. Trækket fortsatte igennem hele april måned, men er dog primært registreret som store rastende flokke på Korshage og Nørrevang, medio april flokke på op til 400. Sidste trækkende flok: 10/5 16 tf Korshage.

Ingen egentlige sommerobs, men der er set enlige/varslende/nervøse Sjaggere flere steder i maj: 11/5 1 Hovvig, 12/5 1 Isøre Ting og 14/5 4 Korshage.

Første efterårsobs: 2/9 1 Korshage, derefter flere meldinger om flokke på op til 60 fugle indtil ultimo november 20/11 230 Korshage og 24/11 100 Hovvig. I december flere mindre flokke med 6/12 80 Rørvig Bugt som den største.

Sangdrossel *Turdus philomelos*

17/2 2 Korshage (CGJ) må vel betragtes som et vinterfund og ikke som tidlige forårgæster. Derefter flere tidlige Sangdrossler: 3/3 og 4/3 1 rast Korshage og første syngende 6/3 1 Nykøbing og 10/3 1 Korshage.

Der er i foråret registreret flere dage med store rasttal i Korshage-området: 29/3 33, 12/4 12, 15/4 35, 16/4 14 og 5/5 10, øvrige dage under 10. Trækkende fugle er observeret i perioden 24/3 - 25/4 med 26/3 44 Ø og 23/4 50 trækkende/trækforsøgende som største dage.

Syngende fugle er indrapporteret fra en lang række lokaliteter.

Efterårsobs i perioden 19/8 - 27/10 med 22/9 15 Korshage og 23/10 16 rast Grønnehave Skov som de største.

Vindrossel *Turdus iliacus*

Der er indrapporteret rekordmange Vindrossel-observationer.

Først nogle få vinterflokke: 24/1 6 Hovvig, 9/2 12 Hovvig og 14/2 30 Korshage.

Forårstræk 22/2 - 15/4, med fordelingen:

Feb		Mar		Apr	
pri	med	ult	pri	med	ult
0	0	4	20	0	2890
40	43	0	0	0	0

I samme periode flere store rastende flokke, maks. 8/3 160 Hovvig og 29/3 400 Korshage.

Ultimo marts var træktotalerne: 25/3 118, 26/3 1576 (LB), 27/3 90, 28/3 191, 29/3 791 (JHC), 30/3 79 og 31/3 45.

Sidste forårsobs: 4/5 1 syngende Korshage.

Efterårsobs 2/10 - 17/11, med langt hovedparten ultimo oktober, største tal: 21/10 86 Hovvig og 22/10 310 Hovvig.



Vindrossel 26-03-2007 Nørrevang JS

Misteldrossel *Turdus viscivorus*

Kun én januar-obs: 31/1 1 rast Nørrevang. Derimod en del obs fra februar, bl.a. flere tidligt syngende fugle: 18/2 1 Korshage, 18/2 3 Korshage og 25/2 1 Nørrevang.

Forårstræk 18/2 - 15/4, med fordelingen:

Feb		Mar		Apr	
pri	med ult	pri	med ult	pri	med ult
0	2	0	116	33	1080
6	162	0			

Et par meget store rastende flokke: 7/3 50 Korshage og 24/3 110 Nørrevang, øvrige dage under 20.

Træktotaler ultimo marts: 24/3 78, 25/3 146, 26/3 416, 27/3 51, 28/3 99, 29/3 222, 30/3 65 og 31/3 1.

Forårets træktotal nåede op 1399, hvilket faktisk er det hidtil største registrerede tal.

Syngende fugle er rapporteret fra: Korshage (2 - 3), Nørrevang (1 - 2), Rørvig Havn (1) og Skansehage (1), med antal sandsynlige ynglepar i parentes.

Største rasttal fra efteråret: 24/9 12 Hovvig, 30/9 18 Nørrevang, 25/10 16 Korshage og 28/10 13 Korshage, øvrige dage under 10.

En hel del decemberobs hvoraf de største tal pr. lokalitet var: 13/12 4 Korshage, 24/12 2 Skansehage og 26/12 3 Nørrevang.



Misteldrossel 26-06-2007 Nørrevang JS

Sangere til mejser

Af Jørgen Bech

Efter af Rørvig Fuglestation er overgået til det nye indrapporteringssystem, hvor der rapporteres via DOFbasen, er antallet af indrapporteringer steget for næsten alle arter. Denne markante adfærdsændring, er meget positiv, og giver et betydeligt bedre bedømmelsesgrundlag for den enkelte art, men skal blot ikke tolkes, som en generel fremgang for småfuglene!

Ved simpel sammentælling af indsendte observationer ser en sammenligning mellem 2006 og 2007 således ud for en række af de almindelige arter:

	2006	2007
Kærsanger	49	122
Gulbug	41	118
Gærdesanger	168	213
Tornsanger	242	349
Havesanger	76	94
Munk	247	360
Gransanger	329	579
Løvsanger	244	292
Fuglekonge	19	233
Halemejsje	129	265
Sumpmejsje	4	84

Græshoppesanger *Locustella naevia* (2, 249, 4)

10/5 2 han syngende Langesømosen (JB).

Den klassiske trækobservation og årets eneste i denne kategori. Fuglene sang 5.30 - 6.30 – især den ene kontinuerligt, men herefter tavse og væk næste nat.

24/5 - 26/5 1 syngende han Vesterlyng (KES, LB, EVR) og

26/5 - 30/5 1 syngende han Hovvig (LB, PG).

Disse 2 observationer er af typen sene, kortvarigt territoriehævdende fugle.

Totalen på 4 fugle er 2 mere end sidste år, men på niveauet fra 2003, hvor arten dykkede fra de typiske 8 - 9 til 2 - 4 fugle årligt.

Artens udvikling i Rørvigområdet ses af nedenstående diagram, der illustrerer historien gennem 34 år fra 1974 til 2007.

En historie om Græshoppesangerens storhed og (næsten) fald!

Dukker op i 70'erne, tiltager og når absolutte top i 1981 - 85. Dumper lidt ned, men holder sig stabil på et niveau omkring 9 fugle årligt gennem 17 år. Fra 2003 mere end halveret til nuværende status på de kritisk få 2 - 4 fugle årligt. Afspejler negativ bestandsudvikling i Danmark og øvrige Skandinavien.

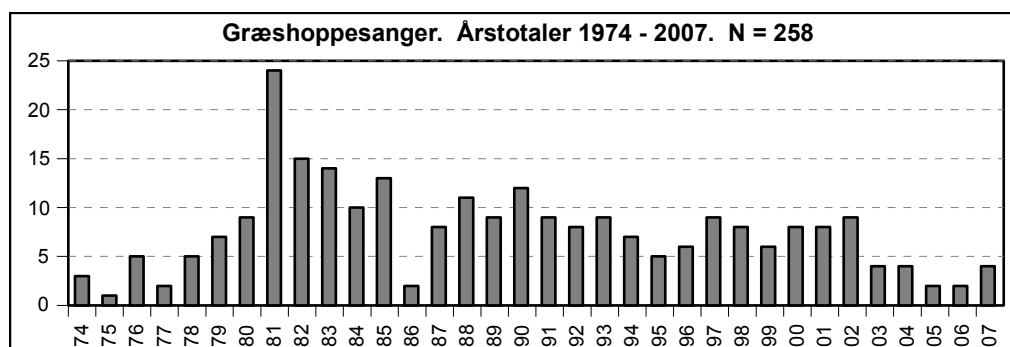

Sivsanger *Acrocephalus schoenobaenus* (min. 96, 135, 3)

4/5 1 syngende han Hovvig (AF) – kunne være en trækfugl. I hvert fald intet fra sivsangerfronten de næste 14 dage.

Fra 18/5 1 syngende han Hovvig, 1/7 imidlertid registreret 2 syngende han Hovvig (broen, fugletårnet) – 18/7 høres 1 som sidste dato. Sandsynlighed for 2 par Hovvig som udtryk for en lille, men stabil bestand.

Bemærkelsesværdig sjældnen som egentlig træk-rastende – en hel del skal trods alt igennem til Nordskandinavien.

Kærsanger *Acrocephalus palustris*

Ankomst 15/5 1 syngende Hovvig og dagen efter 2 Korshage. Velrapporteret med 122 fordelt maj 75, juni 44 og juli 3.

Ikke identificerbar træktop – 25/5 8 Hovvig og 28/5 6 Korshage er eneste tal der løfter sig lidt Er meldt fra en hel del lokaliteter: Korshage (6), Dybesø (1), Langesømosen (2), Søndervang (1), Rørvig (1), Hovvig (8 – herunder Galbuen op til 4 og Brentebjerg 1), Ringholm (2), Nakke Skov (2), Slettermosegård (1).

Arten synes stabil og materialet repræsenterer 20 - 25 par. Udover at der gemmer sig flere spredt på halvøen.

Rørsanger *Acrocephalus scirpaceus*

Holder fast ved aprilankomst: Første 29/4 Hovvig (PG) og Søndervang (KES).

Bliver eneste aprilfugle, næste 4/5 1 Dybesø og 8/5 1 Korshage.

Usædvanligt tyndt på Korshage med kun 3 observationer fra buske og gede-bidte rør. 19/5 hørt Rørvig, hvor den hænger på igennem sommeren (min. til 19/8).

Bestanden er jo i øvrigt i Hovvig, og tallene udgøres af den sub-total, der kan høres fra stier og veje. Flest bliver 21/5 15 og 5/6 igen 15. Yngler jo i løse kolonier og der er én i nærheden af stien fra broen til tårnet som leverer tallene. Hvad er der centralt og i nordenden af Hovvig? En enkelt transekt omkring 1/6 på en stille aften efterlyses!



Rørsanger 08-08-2007 Hovvig JS

Gulbug *Hippolais icterina*

Det bemærkes, at Gulbug nu er halvøens eneste repræsentant for Hippolaisslægten efter at Spottesanger fra august 1978 efter genvurdering i DOFs sjældenhedsudvalg er blevet forkastet og tippet af listen.

Ankommer 13/5 1 syngende han Dybesø (EVR) – normalt. 14/5 er der 1 i Hovvig og første fra Korshage. Løfter sig 20/5 4 Korshage. Herefter vanlig topperiode frem til primo juni med 21/5 9 Nakke Hage, 25/5 6 Korshage, 28/5 10 Korshage og 27/6 6 Korshage. Er desuden bemærket Flyndersø, Nørrevang, Nakke og Slettermosegård – ingen over 2 fugle. Velrapporteret med 118 iagttagelser, 86 fra maj, 40 fra juni og en enkelt og sidste 21/7 fra Flyndersø.

Dækker over et normal-år.

Gærdesanger *Sylvia curruca*

Tidlig ankomst 16/4 1 Korshage (LB) og 1 Søndervang (AF). Dagen efter 3 Korshage og 28/4 15 Korshage, der bliver årets største registrering. I maj er 4/5 og 5/5 10 samt 12/5 12 og 14/5 13 bedste dage.

Er rapporteret fra følgende lokaliteter (max.tal angivet): Korshage (15), Flyndersø (3), Dybesø (5), Søndervang (2), Plantagen (3), Nykøbing (1), Hovvig (2), Skredbjerg (1), Slettermosegård (1). Lukker året 30/8 1 Korshage.

I alt indsendt 213 iagttagne Gærdesangere fordelt april 65, maj 128, juni 7, juli 7 og august 8

Tornsanger *Sylvia communis*

Ankomst i april, hvor den forcerede sang høres første gang 27/4 1 Brentbjerg (AF, KES, LB) Lever op til navnet communis med 349 indsendte fugle fordelt april 5, maj 285, juni 28, juli 14, august 16 og september 1.

På Korshage bygges langsomt op med 2 2/5 og 6 8/5. Slår til 14/5 med 36 fugle på Korshage – årets top-notering. Herefter flere dage med 14 fugle, 20/5 19 og ny top 25/5 22. 28/5 16, herefter klinger det af med 2/6 7 og siden ikke over 2 - 3 fugle. Ganske sen sidste-fugl: 24/9 1 Korshage.

Mønsteret er typisk for et godt år for arten med fin kulmination i 2. halvdel af maj. Derimod ikke set store forekomster i starten af juni i mange år.

Uden for Korshage noteret fra Dybesø, Flyndersø, Søndervang, Skansehage, Rørvig, Hovvig, Brentbjerg, Nakke, Slettermosegård med 1 - 5 individer.



Tornsanger 12-05-2007 Korshage JS

Havesanger *Sylvia borin*

4/5 ankomst 1 Dybesø (LB). 8/5 1 Korshage og 1 Hovvig. Først fra 14/5, hvor der er 4 Korshage, er arten kontinuerligt tilstede. Ret så tyndt år, når aldrig over de 4 fugle på én dag, senest 2/6. Sidste 9/8 1 Skansehage.

Rapporteret 94 fordelt maj 75, juni 16, juli 2 og august 1.

Lokaliteter incl. max.tal er: Korshage (4), Dybesø (1), Skansehage (1), Hovvig (6) og Nakke (1).

Ikke muligt at adskille yngle- og trækfugle. Nogle må skulle igennem – yngler højt op til det sydlige Lapland.

Munk *Sylvia atricapilla*

Sniger sig indenfor i marts med første fugl 31/3 1 Nykøbing (EVR). Næste først 13/4 1 Rørvig. Flytter så omsider på landet: 14/4 1 Korshage og stiger langsomt til 22/4 6 Korshage og 25/4 10 i de gode munke-habitater rundt Dybesø.

Formodentlig mindre træktop her. Næste er midt i maj, hvor Korshage byder på 12 - 18 fugle 11/5 -18 /5. Popper op igen 31/5 12. I juni 5/6 5 og siden kun 2 - 3 Korshage.

Desuden Munke fra følgende lokaliteter: Dybesø (5), Flyndersø (2), Plantagen (2), Søndervang (1), Nykøbing (2), Slettermosegård (3) og Hovvig (4).

Sidste Munk 16/10 1 Nakke.

Simpel sammentælling: 353 fugle fordelt marts 1, april 81, maj 227, juni 30, juli 8, august 3, september 2 og oktober 1.

Konklusionen må være, at arten har det godt.

Endnu engang et år uden den efterlyste første ægte vinter-Munk. I skrivende stund er der dog interessante efterretninger fra 2008....

Lundsanger *Phylloscopus trochiloides* (0, 7, 1)

25/5 1 syngende han set og hørt Korshage (EVR, BV, AF, JB, PEL).

Opdages og høres kl. 7:00 - 7:10 af EVR ivrigt syngende fra den nordøstligste del af Korshageskoven – den korte, komprimerede tumlende sang med indslag af det skarpe ”tzili”-kald. Bestemt ikke nem de følgende timer, hvor den oftest er tavs og flytter rundt. Høres dog i korte udbrud med kald og kort sang og det lykkes også at få set den fine lille, runde phyl. med det distinkte øjenbryn og lille vingebånd. Flintrende rastløst rundt nær trækroneerne. Efter kl.12:25 mistes kontakt med fuglen, der ikke ses senere.

Det er 7. forårsfund med vanlig og enestående præcision hver gang ramt inden for 7 dags-perioden 24/5 - 30/5 og hver gang en én-dagsoptræden. Sidste var helt tilbage i 1998. 2 fugle er set samme sted på Korshage, 1 Langsømosen, 2 Højsandet, 1 Plantagen og 1 Hovvig. Kommer jo østfra som forlængede træk fra Indien til Østeuropa og er dermed ikke nødvendigvis nordøst-orienterede. Modsvares ganske godt af spredningen af fund på halvøen. Der er ét efterårsfund fra august 2004 og dermed er årets fugl 8. fund.

Lundsanger har altid været en sjældenhed, men har vist vigende tendens til at dukke op – også på strongholds som Chistiansø, Bornholm og Østmøn. En tilsyneladende tilbagegang der deles med andre arter fra Asien som Lille Fluesnapper og Karmindompap.

Skovsanger *Phylloscopus sibilatrix*

Stabil eller fremgangsart – holder jo meget af bøgeskov og opvæksten af mere moden skov på halvøen begunstiger arten. Flittigt rapporteret – 71 iagttagelser fordelt april 14, maj 52 og juni 5.

Tidligere majankommer der de sidste 20 år er rykket til april, således også i år, hvor 25/4 1 syngende han Nykøbing (LB) er første fugl. Hurtigt fulgt af 26/4 1 Hovvig og 2 Plantagen samt 27/4 1 Korshage. 29/4 bestemmes hele 5 fugle på ynglelokalitet Hovvig og samme dag 1 Dybesø. Korshage har først 3 syngende 4/5 og 4 12/5. Sangaktiviteten daler tidligt og sidste høres 17/6 på Korshage.

Især i startperioden en del trækfugle, men stationære syngende hanner såvel Korshage som Hovvig som udtryk for en ynglende bestand - vurderes som 2-3 Korshage og 1-2 Hovvig

Kan gemme sig lidt flere – f.eks. egnet habitat i Grønnehave Skov.

Gransanger *Phylloscopus collybita*

En ægte vinter-gransanger er 3/2 1 set og hørt Nakke Skov (CG).

Også første forårsfugl 12/3 1 syngende han Søndervang + 1 Korshage er tidligt. 14/3 igen 2 – Rørvig Bugt + Hovvig.

25/3 3 Dybesø og 1/4 for alvor igennem med 8 Korshage og 3 Flyndersø.

Topper som vanligt i april: 5/4 11, 12/4 14 og 14/4 21 Korshage – sidstnævnte årets største dag.

Siden mere jævnt, men dog 25/4 13 og igen i maj 10/5 12 og 25/5 11 Korshage.

6/6 7 Slettermosegård er største melding uden for Korshage.

Efteråret særdeles stille – lidt småfald antydes 26/9 15 Hovvig og 2/10 7 Nakke. Sidste er 27/10 1 Rørvig Bugt.

Med 571 iagttagelser som altid talrigste sanger. Fordeler sig: februar 1, marts 29, april 238, maj 166, juni 32, august 8, september 2 og oktober 51.

Løvsanger *Phylloscopus trochilus*

Ganske tidlig ankomst 14/4 1 Dybesø og 1 Korshage (LB). 17/4 4 Korshage og meldt om overraskende mange med 10 Slettermosegård. Første og største fald plejer at være ult april, men der sker først lidt i maj med 4/5 11, 5/5 27 (skal forestille årets topdag), 10/5 26, 11/5 14 og 14/5 19 alle Korshage. Må betegnes som et beskedent år hos en art, der tidligere har kunnet præstere særdeles store forårsfald! Efterår: 19/8 6 Korshage er trækfugle, 9/9 2 Korshage årets sidste. Sammentælling giver 292 observationer fordelt april 82, maj 174, juni 15, juli 2, august 13 og september 6.

Fuglekonge *Regulus regulus*

I betragtning af den nye rapporteringsiver et usselt forår med under 30. Efteråret 2006 var nu også aldeles i bund.

Revancerer sig så i september med 22/9 20 Korshage og især oktober 25/10 50 Korshage og 30 Nakke Hage.

Bliver trods alt til 284 Fuglekonger, heraf 131 i oktober.

Ser altså ud til, at arten med de hyppige op- og nedture er på et godt niveau igen. Det må derfor kræves, at arten repræsenterer sig tydeligt i foråret 2008.

Rødtoppet Fuglekonge *Regulus ignicapilla* (9, 29, 1)

Lige ved at gå helt galt igen med 0-år ligesom i 2006, primo april passerer uden gevinst og foråret bliver igen uden den flotte lille fugl. Redningen kommer i oktober:

26/10 1 rastende Hovvig (AF) – set kort omkring kl. 11.25. Observatøren får bonus for sine mange timer i tårnet. Fuglen viser sig ikke yderligere.

Grå Fluesnapper *Muscicapa striata* (9, 645, 15)

Korshageområdet: 5/5 1 Korshage er pæn tidlig ankomst, men siden først fugle 14/5 med 1 Korshage og 2 Flyndersø. 17/5 1 Dybesø. 18/5 flere fugle med 2 Korshage, 2 Nørrevang og 1 Flyndersø. 5 på én dag ikke hverdagskost i nyere tid. 20/5 1, 25/5 3, 28/5 3, 30/5 1 Korshage – forårets sidste her. Der er altså trækfugle i materialet medio maj – måske alle fuglene da der ikke er iagttagelser fra juni.

Alternativet indslag af ynglende/yngleforsøgene fugle bag Korshage og i området mellem Dybesø og Flyndersø. Totalt anslås 12 individer at være involveret.

Hovvig: 13/5, 15/5, 19/5, 26/5 og 8/6 1 fugl. Sandsynlige ynglefugle og anslået til 2 individer.

Efteråret repræsenteret af en enkelt til gengæld sen fugl: 4/10 1 Korshage.

Årets antal fastsættes derfor til 15 fugle. Arten dermed gået lidt frem efter nogle år på meget ringe niveau.

Lille Fluesnapper *Ficedula parva* (0, 71, 2)

Fik come-back sidste år efter 4 sorte år uden lille flue – og minsandten om det ikke holder fast:

14/5 1 Korshage (AF) – ses/høres af flere op ad formiddagen.

25/5 1 Korshage (EVR, BV) – hørt og set kort af lundsanger-duoen – nu de var i gang.

Minsandten om ikke årstotalen igen i år blev 2!

Artens udvikling illustreres af nedenstående diagram, der viser historien gennem 34 år i Rørvigområdet fra 1974 til 2007. Fra første fund i 1974 etablerer arten sig hurtigt som en sjælden, men regelmæssig gæst i området og der er 25 år i træk med fund af Lille Fluesnapper. Falder helt ud fra 2002 og ender i 0 gennem 4 år. De sidste 2 år imidlertid dukket op igen.

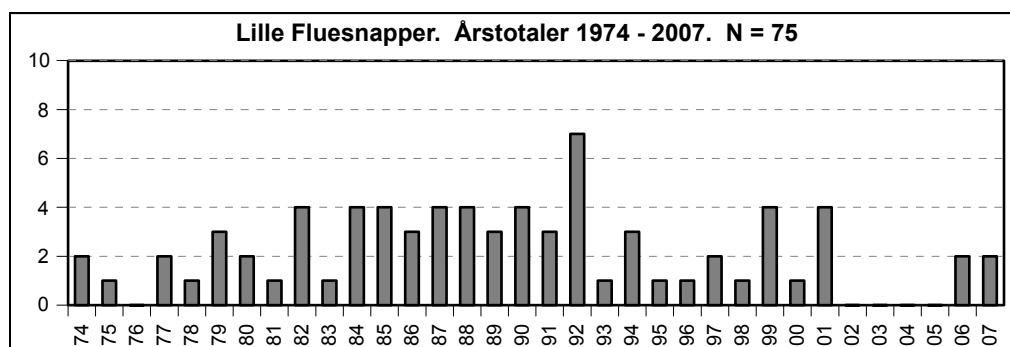

Broget Fluesnapper *Ficedula hypoleuca*

Større broget (i dobbelt forstand) materiale – med interessante tendenser! Ved simpel sammentælling 61 observationer med 55 i maj og 6 i juni – dog med visse gengangere:

Reglen om at første Brogede Fluesnapper falder ned med første egentlige løvsangerbølge holder igen – i år først primo maj - 4/5 i alt 4 med 3 Korshage og 1 Dybesø er ankomstdagen.

Sidenhen hele 21 dage med Broget Fluesnapper inden sidste fugl 10/6 med følgende forløb:

5/5 1 Korshage, 6/5 1 Flyndersø, 10/5 og 11/5 3 Korshage, 12/5 1 Korshage, 13/5 4 fugle med 2 Korshage, 1 Flyndersø og 1 Nykøbing. 14/5 5 fugle med 3 Korshage og 2 Flyndersø. 15/5 4 Korshage, 16/5 3 Korshage – de 2 (han og hun) ved redekasse ved Fjordglimt! Hunnen forsvinder

men hannen – en 2k-fugl – synger vedvarende frem til månedsskiftet maj/juni og rapporteres

jævnligt. Flere dage dog yderligere fugle: 25/5 4 Korshage, 25/5 2 Korshage, 26/5 2 Korshage, 1 Flyndersø/Dybesø, 28/5 2 Korshage – sidste fugl 2/6.

Hovvig: 17/5 1, 28/5 1 og igen 5/6 - 10/6 1 han der ligeledes hævdede territorium ved en redekasse. 2 lokaliteter derfor med optræk til, at arten igen kunne yngle på halvøen – begge med fremragende habitat. Arten havde tidligere sit hovedområde i baglandets ekstensive sommerhusområde og i Troldeskoven. Hvorvidt arten stadig gemmer sig her som ynglefugl kan ikke udelukkes, men savner indtil videre dokumentation.

Absolut pænt gennemtræk – når der korrigeres for stationære fugles andel af materialet skønnes ca. 45 individer at være repræsenteret i årets materiale. Et ganske godt fluesnapperår for alle 3 arter og 2008 afventes med spænding.



Broget Fluesnapper 13-05-2007 Korshage JS

Skægmejse *Panurus biarmicus*

Har nemme vintre og stortrives følgerigt i Hovvig året rundt. Materialet præsenteres som vanligt i skema-form:

	Jan	Feb	Mar	Apr	Maj	Jun	Jul	Aug	Sep	Okt	Nov	Dec
Obs.dage	4	3	5	5	9	8	5	11	7	12	1	8
Max.tal.	8	3	4	6	2	6	5	11	27	31	2	11

Fordelingen den typiske, først 2-cifret i efteråret når flokke af gamle og unge fugle bliver mere synlige og de klassiske højtgående stunts især i oktober. Største dage: 26/9 27, 22/10 29, 24/10 31 og 26/10 28. En observation uden for Hovvig: 5/10 1 hørt og 7/10 8 Flyndersø – ude på større højtgående ekskursion, men endte med at vende tilbage til de trygge rør ved Flyndersø.

Halemejse *Aegithalos caudatus*

Særdeles velrapporteret – 339 registreret. Årsmønsteret det kendte: Encifrede tal omhandlende ca. 75 fugle i senvinter/forår, hvor fuglene optræder parvis. Redefund Nykøbing. Nærmest usynlig i sommerperioden, herefter omkringdragende familieflokke og senere vinterflokke. Flest i oktober (101) incl. 24/10 21 med 12 tf Korshage, hvor trækfugle typisk kommer ind østfra. Hovvig dominerer med 265 fugle, øvrige 74 spredt på 5 lokaliteter.

Sumpmejse *Poecile palustris*

Lever normalt ubemærket, men der har sandelig været helt nyt fokus på arten i 2007 med hele 84 rapporterede. Typisk for denne superstandfugl er alle observationer på 1 eller 2 fugle, undtagelsesvis 3

eller 4. Fraset sædvanlige stilhed i sommermånederne jævnt fordelt på året med tydelig top i april (25), hvor arten synger og dens habitater frekventeres af ornitologer. De enkelte lokaliteter: Korshage 38 – yngler med adskillige par især i den fugtige del af skoven. Dybesø-Flyndersø: 16 – god habitat med flere par. Nørrevang: 7. Rørvig/Rørvig Bugt: 4. Vesterlyng: 2. Plantagen: 3. Nykøbing: 1, Slettermosegård 1. Nakke Hage: 5. Hovvig: 7. Arten altså ganske veludbredt som ynglefugl.

Sortmejse *Periparus ater*

Stille år. 158 indsendt. Forår uden trækbevægelser og spredte rapporter fra nåletræerne. Efterår lidt bevægelse. 3/10 - 14/10 i alt 90 fugle heraf 31 som tf Korshage. Lidt sent, Sortmejsen kulminerer normalt i september, især i invasionsår.

Blåmejse *Cyanistes caeruleus*

Vinter: 29/1 15 Hovvig – arten kan jo godt lide rør om vinteren.

Moderate men tydelige trækbevægelser noteret både forår og efterår:

Allerede 18/2 16 Ø Korshage, herefter 1/3 - 28/3 149 tf/Ø Korshage med fleste 4/3 38 og 12/3 79. I alt 195.

Efteråret stille med kun 35 noteret som trækforsøgende Korshage.

Musvit *Parus major*

Deltager i marts-trækket med Blåmejsler: 3/3 - 29/3 i alt 48 Ø/tf.

Samme billede efterår – 6/10 - 11/10 25.

Det giver 1 Musvit per 3,2 Blåmejse – sidste år var det 1:6 – udtryk for, at Musvit ikke har de samme store fluktuationer, som den mindre fætter.



Musvit 03-03-2007 Rørvig KB

Spætmejsje *Sitta europaea*

Særdeles velrapporteret – 161 – 3 måneder dominerer: marts 39, april 32 og oktober 24. Det meste udgøres af yngle-standfugle, men lidt bevægelse foregår. Fremgår tydeligt af et par dristige fugle fra marts: 25/3 1 tf, 26/3 3 Ø(!), 27/3 1 tf, 28/3 1 tf+1 Ø(!) Korshage. 4 fugle tog således turen over havbarrieren – usædvanligt for denne art, der reagerer angstfuldt på træløshed og især vand. Er meldt fra følgende lokaliteter: Korshage, Langesømosen, Dybesø/Flyndersø, Nørrevang (Lokkemosevej, Gravhøjen), Plantagen, Skanseshage, Rørvig Lyng, Rørvig By, Nakke Lyng, Hovvig med 1 - 3 expl. Altså veletableret ynglefugl.

Træløber *Certhia familiaris*

Godt materiale – 81 rapporter. Korshage: Første syngende 6/2, fleste 4/4 5 syngende han. Flyndersø/Dybesø: 1/4 1 syngende, set i juli og oktober. Rørvig: 11/3 1 syngende. Hovvig: 2 iagt. fra juni, 2 rast i december. Nakke Lyng: 1 fou. i juli. Tætteste bestand i den fugtige skov bag Korshage, men adskillige par rundt om på halvøen. Vides f.eks. også at forekomme i Grønnehave Skov. Sidder solidt på magten. Fortsat ingen indvandring af Korttået Træløber.

Pungmejsje *Remiz pendulinus* (0, 55, 1)

10/5 - 23/6 1 rastende Hovvig (LB, AT, EVR, JB, JHC) – hørt og set i alt 8 dage, som tidligere i sydøsthjørnet omkring tårnet eller syd for langs kanalen. Noteret som 1, men kan jo sagtens repræsentere 2 fugle. Vender tilbage til dette sted år efter år, men synes modsat sidste år ikke at have ynglet.

Pirol til værlinger

Af Claus Nordstrøm

Pirol *Oriolus oriolus* (1, 113, 1)

Det blev kun til en enkelt obs, men til gengæld vanligt hvad angår dato og lokalitet: 28/5 1 trækforsøgende Korshage (AF).

Rødrygget Tornskade *Lanius collurio*

Ankomst: 5/5 1 han Korshage.

Resultatet fra 2007's RF-fokus på Rødrygget Tornskade, blev: "at området husede 5 sikre (Flyndersøengen 1 par, Korshage ved Fjordglimt 1 par, Skydebanen på Søndervang 1 par, Slettemosegård 2 par), 1 sandsynligt (Nakkehage) og 2 mulige ynglepar (Langesømosen og Brentebjerg). Det er et af de højeste antal vi har haft på halvøen – til dels pga. øget dækning på egnede ynglelokaliteter." (Se artiklen "En status for Rødrygget Tornskade 2007" på RF-hjemmesiden under Fokusarter. En del obs af rastende individer i maj kan karakteriseres som trækfugle, men disse kan være vanskelige at skelne fra de nyligt ankomne lokale sommergæster, hvor korshageområdet tegner sig for de fleste obs. Største rasttal blev: 14/5 8 og 25/5 8 (begge EVR).

Sidste obs faldt ret sent: 1/10 1 1k Korshage (Dennis Olsen).



Rødrygget Tornskade 20-05-2007 Korshage JS

Stor Tornskade *Lanius excubitor*

Stor Tornskade gæster Rørvighalvøen i vinterhalvåret typisk i perioden oktober til april. Men i modsætning til tidligere år foreligger der ingen indrapporteringer af vinterrastende fugle fra årets første del. Fra forårstrækket er der indløbet i alt 4 obs (alle nævnes): 26/3 1, 5/4 1 og 6/4 1 Korshage samt 14/4 1 Nørrevang.

Arten optræder igen i perioden 1/10 - 30/12 med jævnlige obs af 1 og i få tilfælde 2 fugle primært rastende i Hovvig. Største tal er 3 samtidige på Korshage 7/10, hvoraf de 2 opdagedes flyvende højt oppe i luften.

Skovskade *Garrulus glandarius*

Der er rapporteret nogle enkelte tilfælde af trækaktivitet i perioden marts - maj involverende 1-3 fugle. Derudover er der lidt spredte obs igennem året fra forskellige steder på halvøen. Intet specielt at bemærke.

Husskade *Pica pica*

Trækforsøgende fugle er rapporteret fra Korshage 18/2 - 13/5 med største dag 25/3 13. Fra efteråret 23/9 - 25/10 igen nogle dage med trækforsøgende, Korshage. Ellers lidt spredte obs resten af året. Ingen bemærkelsesværdige rasttal fra Hovvig i denne omgang.

Nøddekrige *Nucifraga caryocatactes*

Kun 4 obsdage med Nøddekrige og alle fra oktober. Alle nævnes: 5/10 1 Hovvig (AF, LB, PG), 16/10 1 Dybesø/Flyndersø (AF), 17/10 1 Dybesø (BV) og 30/10 1 Rørvig By (PEL).



Nøddekrige 15-10-2007 Hovvig DO

Allike *Corvus monedula*

Indrapporteringerne fokuserer først og fremmest på trækkende fugle, og der var nok at tælle i 2007: Forårstrækket synes at finde sted i perioden 1/2 - 26/5 og når antalsmæssigt op på i alt 22197 fugle. Største trækdag var 4/3 7133.

Efterårstrækket forløb i perioden 3/10 - 19/11 med i alt 15401. Største trækdag 19/10 3015.

Således blev 2007 præget af meget høje tal både hvad angår de sammentalte forårs- og efterårstræk samt de største trækdage i de respektive perioder.

Råge *Corvus frugilegus*

Træktallene er relativt pæne for 2007: Forårstrækket beløber sig til i alt 126 trækkende fugle i perioden 1/3 - 1/5. Bedste dag var 26/3 52.

Af Råger rapporterede på efterårstræk kan der sammentælles 208 fugle. Største efterårstrækdag 5/10 82.

I kolonien i Nykøbing blev der 20/3 talt 37 reder.

Største rasttal lyder på 60 fugle Nykøbing 27/10.

Sortkrage *Corvus corone*

Det lader til, at der har været lidt trækbevægelser i Sortkrage i 2007: Sammentalt og fordelt på dagene 8/3 1, 25/3 3, 2/4 1, 12/4 1 og 25/4 1 er der noteret i alt 7 trækkende fugle, hvoraf den første er fra Hovvig og de øvrige 6 er fra Korshage. Obs af rastende fugle foreligger fra 16/4 1 Korshage samt 24/5 1 Hovvig.

Gråkrage *Corvus cornix*

Indrapporteringerne af forårstræk stammer hovedsagligt fra Korshageområdet og dækker perioden 18/2 - 5/5, hvor i alt 1391 trak i østlig retning med største dag 28/3 194. Efterårstrækket beløber sig til i alt 289 fugle i perioden 12/10 - 30/10 og bedste dag 13/10 130.

Største rasttal - og de er rigtigt pæne - deles på to datoer: 29/1 500 (AF) og 16/11 500 (AF) begge Hovvig.

Ravn *Corvus corax*

Denne art er noteret i vinter-, forårs- og efterårsmånederne og altså ikke i de 3 sommer måneder.

Observationerne består primært af 1-2 overflyvende eller rastende fugle. Nogle enkelt obs bør udspecificeres: En udtrækkende fugl 4/3 1 Ø Korshage. Fra Grønnehave Skov foreligger der i perioden 23/10 - 12/12 en del obs af 1-4 fugle hvoraf en flok på 4 fugle optræder på 5 obsdage i nævnte tidsspand.

Stær *Sturnus vulgaris*

Rasttal på 1 - 300 fugle foreligger fra 9/2 indtil 18/3 primært i Hovvig.

Trækkende fugle er meldt primært fra Korshage i perioden 17/2 - 4/5 hvor der i alt blev indrapporteret 1758 østgående stære.

Flokke på op til 3000 rastende fugle optrådte gennem sommeren og efteråret ved Hovvig og i Korshageområdet. Decideret træk fra årets sidste halvdel er meldt fra perioden 1/7 - 24/11 med i alt 2684 fugle. 24/11 blev også årets sidste indrapportering.

Gråspurv *Passer domesticus*

Efter 2006 hvor der ikke forelå indrapporteringer, er Gråspurv i 2007 på spil igen. Udover lidt spredt rast igennem året er en enkelt koloni blevet optalt: Nakke By 11/7 10 individer hvoraf mindst 2 ynglepar. Største rasttal 16/12 31 Nykøbing Havn.

Skovspurv *Passer montanus*

Skovspurv er almindelig på halvøen, og der foreligger spredte obs af arten igennem alle årets måneder med undtagelse af maj (hvilket nok afspejler at optikken har været rette mod mere spændende sager i denne måned). Største tal: 4/8 70 Nørrevang. Trækforsøgende fugle er noteret fra tre datoer 14/3 2, 11/8 12 og 21/10 1 alle fra Korshage.



06-05-2007 Nørrevang JS

Bogfinke *Fringilla coelebs*

Folk har været forholdsvis flittige til at notere Bogfinker i 2007, og der er ikke én måned, hvor der ikke er kommet Bogfinker i bogen.

Første syngende fugl er noteret 18/2. Forårstrækket faldt relativt tidligt og forløb i perioden 18/2 til 1/4, hvor 15 observationsdage gav i alt 141973 fugle, der er et antal i den pænere ende. Største trækdag 27/3 41400 Korshage, hvilket også er ganske fint.

Fra maj og juni foreligger de sædvanlige rapporteringer af en lille flok pjuskede Bogfinker trækforsøgende Korshage. Sidste forårs tf på Korshage 10/6 25. Efterårstrækket repræsenteres af tællinger 18/9 og 26/9 som sammenlagt gav i alt 2914.

Kvækerfinke *Fringilla montifringilla*

Med undtagelse af de tre sommermåneder, er der obs af Kvækerfinker året igennem. Obs af Kvækerfinker på decideret træk foreligger fra tre datoer 26/3 og 27/3 samt 14/4, i alt givende 4030 fugle. Fra efteråret 23/9 og 6/10 begge dage 20 trækkende. Ellers består obs af lidt spredt rast. Største rasttal 1/3 350 Korshage. En syngende fugl blev observeret 25/5 på Korshage.

Gulirisk *Serinus serinus* (1, 42, 1)

Et fund af Gulirisk og det endda uden for den sædvanlige lokalitet (Korshage): 17/5 1 hørt Hovvig fra fugletårnet (JNI, RTJ).

Grønirisk *Carduelis chloris*

Der er noteret Grønirisk alle årets måneder mest typisk småflokke af rastende fugle på til 200 stk, men kun i alt 4 fugle er noteret som trækkende: 3 i foråret og en i efteråret. Årets mest usædvanlige obs blev foretaget 30/5 Rørvigvej 102, hvor en observatør havde en Grønirisk som sagde ligesom en stær.



Grønirisk 04-11-2007 Korshage KB

Stillits *Carduelis carduelis*

Indrappoteringer fra næsten alle årets måneder men blot ikke januar.

Forårstræk: 25/3 - 6/5 54 primært Korshage.

Efterårstræk: 26/9 - 6/10 17 Korshage og Hovvig.

Typiske rasttal er 1 - 2 fugle set på halvøens nøglelokaliteter.

Grønsisken *Carduelis spinus*

Grønsisken er noteret fra januar - april og igen fra september - december. Antalsmæssigt blev 2007 alt i alt et ret typisk år. Forårstrækket synes at forløbe i perioden 18/2 - 14/4 3182 med bedste dag 24/3 875 Korshage. Som for Bogfinke et relativt tidligt forårstræk.

Kun ganske få fugle er meldt på efterårstræk 9/9 - 5/11 43 med bedste dag 5/11 27 V Korshage.

Rastende fugle typisk i form af flokke er meldt især fra Hovvig. Maks. rasttal 1/2 650 Hovvig.

Tornirisk *Carduelis cannabina*

Første obs: 1/3 2 rast Korshage.

Forårstræk er dokumenteret i perioden 6/3 - 23/4 med i alt 214 fugle. Største trækdag i foråret blev 16/4 med 32 Korshage.

Efterårstræk er repræsenteret med tre obsdage i tidsrummet 22/9 - 6/10 med i alt 59 fugle Korshage (hvis 16 trækforsøgende medtælles). Største rasttal: 21/8 22 rast Nakke Nord.

Sidste obs: 18/10 2 rast Korshage. Og på trods af den milde vinter altså ingen vinterobs.

Bjergirisk *Carduelis flavirostris*

At dømme ud fra indsendte obs er Rørvighalvøen ikke en vigtig lokalitet for hverken trækkende eller rastende Bjergirisk. I månederne jan, feb og dec, hvor det må formodes at det drejer sig om regulære vinterrastende fugle, er der kun obs af en lille flok på 5 rastende på Korshage. Arten optræder i foråret hovedsagligt som trækfugl i perioden 11/3 - 16/4 med et par efternølere 3/5 alt i alt givende 66 individer på træk. Fra efteråret, hvor Bjergirisk er set i perioden 12/10 - 18/11, består de få obs af blandet træk (i alt 20 V) og rast (største flok 10).

Gråsisken *Carduelis flammea*

Forårstrækket synes at forløbe i perioden 27/2 - 18/5 med 605 Ø, dagsmaks 26/3 215. 24 af de trækkende forårsfugle er noteret som Stor Gråsisken.

Fra sommermånederne foreligger der 4 indsendte obs af 1-2 fugle, sikkert lokale ynglefugle.

Et lille dusin fugle er meldt som egentligt efterårstrækkende 11/10 + 24/10. Derudover består obs af rasttal på 1-3 fugle og således foreligger der ikke indrappoteringer af flokke på op til 30-300 individer, som typisk huserede i f.eks. Hovvig i vinterhalvåret i de foregående år.

Korsnæb sp *Loxia non det*

Kun 4 fugle faldt i denne kategori, hvilket måske er et beskedent tal taget i betragtning både den lokale RF-snak om artsbestemmelse af Stor/Lille Korsnæb, der fandt sted i 2007 (på trods af gode fotos var der uenighed blandt feltgeneralerne) samt den internationale debat om flydende grænser mellem de to arter: Nogle fugle kan klart bestemmes som ren & skær Stor eller Lille, men tilsyneladende findes der en mellemgruppe som ikke entydigt kan placeres artsmæssigt, hverken på stemme, udseende eller på grundlag af genetiske forskelle.

Lille Korsnæb *Loxia curvirostra*

Med undtagelse af et par enkelte obs i marts og maj, skal vi helt hen i juli før arten begynder at optræde jævnlige i indrappoteringerne (altså ingen fugle meldt fra jan-feb, apr og jun). Der synes ikke at være noget mønster i bevægelserne, hvilket stemmer godt overens med artens tendens til nomadeagtig tilværelse. Observationer i perioden jul - dec består således af en blanding af Ø- og SV-

trækkende, trækforsøgende samt rastende og fouragerende fugle og der forekommer ingen bemærkelsesværdige tal. Største trækdag 4/10 114 Ø Nørrevang. Største rasttal 11/12 35 Hovvig.

Stor Korsnæb *Loxia pytyopsittacus*

Efter de foregående år med forholdsvis få obs af Stor Korsnæb, huserede der tilsyneladende en del fugle i årets sidste 3 måneder (og altså ingen fugle i perioden jan - sep). Ligesom hos Lille Korsnæb består observationerne af en blanding af obs meldt som Ø- og V-trækkende, trækforsøgende samt rastende og fouragerende fugle fra de fleste af halvøens nøglelokaliteter, hvorfor det er vanskeligt at vurdere egentlige trækbevægelser. I alt 10 obsdage med flokke med 10 fugle eller derover. Største rasttal 10/12 35 Plantagen (AF), hvilket er et relativt stort tal sammenlignet med de foregående år.



Stor Korsnæb 18-10-2007 Plantagen DO

Karmindompap *Carpodacus erythrinus* (0, 488, 16)

Der er indrapporteret observationer af Karmindompap på 7 forskellige datoer - alle nævnes (konservativ sammentælling på dagsbasis): 21/5 2 (EVR), 23/5 2 syng (EVR), 25/5 8 Ø i samlet flok (BV, EVR, PEL), 31/5 1 syng (KES), 9/6 1 hørt (PEL), 10/6 1 trækforsøgende (EVR) og 24/6 1 syng (EVR). Med undtagelse af fuglen 9/6, der er hørt i Rørvig By, stammer alle de øvrige obs fra Korshageområdet. Fuglen 24/6 er en usædvanlig sen forårsfugl. Antages det at ovennævnte fugle alle er forskellige individer, er der således kendskab til, at mindst 16 fugle er trukket igennem halvøen.

Dompap *Pyrhula pyrrhula*

Dompap er i Danmark både en træk- og en standfugl: En del af populationen trækker mod syd om vinteren, men samtidigt modtages vintergæster fra Skandinavien. I forhold til årets gang er Dompap på Rørvighalvøen registreret i alle måneder med undtagelse af august og september. Forårstrækkende fugle er rapporteret i perioden 4/3 - 12/4 20 Ø alle fra Korshage. Udover nogle trækforsøgende småflokke på Korshage i efteråret, er 23/10 4 Korshage eneste melding om regulært efterårstræk. Ellers er der noteret rast af op til 7 fugle forskellige steder fra halvøen i alle obsmånederne.



Dompap 30-03-2007 Nørrevang JS

Kernebider *Coccothraustes coccothraustes*

Fugle på decideret træk meldt fra træklokaliteten nr. 1 (Korshage) beløber sig til 4-5 fugle Ø på én dag 30/3 samt fra efteråret 26/9 1 SV Korshage. Ellers består obs af nogle få rastende eller overflyvende fugle. Ingen obs fra jul, aug og dec. Rørvigvej 102 i udkanten af Nykøbing, notere sig for 10 ud af 26 obsdage for Kernebider og da den faste observatør igennem mange år på denne lokalitet fra og med efteråret 2007, er rykket længere ud på halvøen, frygter vi for dækningen af denne smukke og diskrete fugl i fremtiden. En af de mere specielle obs fra 2007 - som symptomatisk nok er foretaget på Rørvigvej 102 - fortjener at blive nævnt: "1 syg fugl - fløjet mod rude? - sad og sundede sig, da en Husskade kom og tog den og fløj væk med den i næbbet". Måske lidt symbolsk for fremtiden for obs af Kernebider på Rørvigvej 102.

Laplandsværling *Calcarius lapponicus* (2, 226, 5)

Fra 4 obsdage kan der med lidt god vilje sammentælles i alt 5 forskellige individer alle Korshage: 25/3 1 (EVR), 14/4 2 (EVR), 15/4 1 (LB) og 16/4 1 (JHC).

Snespurv *Plectrophenax nivalis*

Sjælden forårs- og efterårstrækgæst samt regelmæssig vintergæst. Obs er indrapporteret fra januar, marts og april samt fra september - december. I foråret i alt 10 fugle heraf 14/4 4 Ø Korshage, der også blev forårets sidste obs. Første efterårsfugl faldt 26/9 1 SV Hovvig (AF), hvilket er den tredje- tidligste efterårsfugl nogensinde. Resten af året består observationerne af rastende og trækkende fugle. Største træktalet: 5/11 18 V Korshage og største rasttal: 27/10 20 på stranden ud for Plantagen.



Snespurv 11-11-2007 Skansehage KB

Gulspurv *Emberiza citrinella*

Med undtagelse af juli er der indrapporteret Gulspurv fra alle årets måneder. Trækkende Gulspurve er meldt fra Korshage i perioden 18/2 - 28/4 med sammenlagt 38 Ø. Observationerne består derudover af syngende og rastende fugle fra forskellige steder på halvøen. Maxrast 22/12 31 Nakke Syd.



Gulspurv 06-12-2007 Nørrevang JS

Hortulan *Emberiza hortulana* (4, 635, 5)

Med god vilje blev der set 5 forskellige fugle i maj 2007 og alle på Korshage. Alle nævnes: 4/5 1 (EVR), 5/5 1 (JB), 10/5 1 (LB), 15/5 1 (EVR) og 25/5 1 (EVR).

Rørspurv *Emberiza schoeniclus*

Rørspurv er meldt fra alle årets måneder og især fra Korshage og Hovvig.

Forårstræk er indrapporteret fra perioden 3/3 til 26/5 med 298 fugle med største trækdag 26/3 50 Ø, alle Korshage.

Efterårstrækket er indrapporteret fra perioden 29/8 til 26/10 med 20 fugle alle Korshageområdet. Største rasttal 30/9 10 Søndervang.

Bomlærke *Emberiza calandra*

Sandsynligvis optrådte to syngende individer på halvøen på i alt 10 obsdage i perioden 13/4 - 24/6 hhv. ved Nørrevang og Nakke Skov. Fuglen blev målrettet og ihærdigt men forgæves eftersøgt på Søndervang 7/7. Arten udeblev helt fra notesbøgerne i 2006 og artens fremtid på halvøen tegner således ikke lys.